

Hanyu 6

使い方
分かるかな？



いつ起こるか分からない災害。

【特集】何を備える

【今月の表紙】日頃から、防災グッズを備える野本さん一家（藤井上組）。テーブルにグッズを並べ、家族みんなで使い方を確認します。いつ起こるか分からない大災害。皆さんは災害に備えていますか。



あなたの家は大丈夫？

木造住宅の耐震化支援制度

まちづくり政策課 ☎内線 262

東日本大震災発生時、市内でも震度5強の非常に大きな揺れが観測され、瓦の落下や土地の液状化などの被害が発生しました。また、今年4月には熊本地震で、多くの家屋が甚大な被害を受けています。

市では現在、木造住宅の無料簡易耐震診断、耐震診断・耐震改修に対する補助を行っていますので、ぜひご活用ください。

▼**補助対象** 昭和56年5月31日以前に着工し、建築された2階建て以下の木造住宅

※耐震診断・耐震改修補助金は、**実施前の申請**が必要です。

○**無料簡易耐震診断**

建築確認申請等の図面を基に、パソコンのソフトで診断します。

※現地調査は行いません。

○**耐震診断補助金**

建築士による現地調査を含めた詳細な耐震診断を行った場合、診断費用（上限5万円）を補助します。

○**耐震改修補助金**

耐震診断の結果に基づき、耐震強度を満たすよう建築士の設計による改修工事を行った場合、改修費用（上限20万円）を補助します。



02 あなたの家は大丈夫？

04 週末読書生活のススメ。～Go to 図書館～

05 羽生の`蛍、を見に行こう！ほっと蛍まつり
ゼクシィとのコラボ婚姻届♡06 **Waku Waku KOSODATE**

わんぱくちゃん、今月のイクメン etc.

07 みんなの願いが叶いますように♪

08 **【特集】何を備える**

— いつ起こるか分からない災害 —

12 市の財政状況をお知らせします

13 要介護認定等なしでも利用できます！

14 集団検診の申し込みは7月1日から

15 熱中症にご注意！

17 世界キャラクターさみっと出店者募集

19 平成29年成人式の実行委員を募集

21 第8回「プレミアム付商品券」販売

25 今年もやります！健康チャレンジ事業

26 **Monthly HaNews**

28 羽生人、羽生城

29 読者のつぶやき、GroupNews

30 無料相談

31 在宅当番医、広報クイズ

グ ッ ジ ョ ブ
今月の **GoodJob** 👍

平成28年熊本地震で被災された皆様に、心からお見舞い申し上げます。



河田市長

羽生市からは熊本県での家の応急危険度判定のため、4月下旬に市職員を派遣しました。緊急要請を受けて資格を有する職員1名を派遣したもので、心配していましたが、無事任務を終えて帰ってきました。

職員から、熊本市と益城町などの状況を聞き、被災地の一日も早い復興を願う気持ちを強くしました。そして、現地の状況や活動内容を取りまとめ、他の市職員にも報告するよう改めて指示を行い、今後の羽生市の災害対策にも生かしていきたいと考えています。

市役所や公民館など、市の公共施設にも熊本地震災害復興のための募金箱を設けてありますが、多くの皆様のご協力をいただき感謝いたします。

羽生市役所

〒348-8601

羽生市東6丁目15番地

☎ 048-561-1121(代表)



ツバキ文具店

(小川 糸)

伝えられなかった大切な人への想い。あなたに代わって、お届けします。ラブレター、絶縁状、天国からの手紙…。鎌倉で代書屋を営む鳩子の元に、今日も風変りな依頼が舞い込みます。

防災特集
関連



スマート防災

災害から命を守る準備と行動

(山村武彦)

現実的で、身の丈に合った対策や訓練をする「スマート防災」を提唱。災害別行動選択訓練や在宅避難生活訓練などを紹介し、自治体や企業、個人等の防災について論じる。



向田理髪店

Barber Mukouda
(奥田英朗)



蜃気楼のすべて!

(日本蜃気楼協議会)



ことばおてだま

ジャグリング
(山田 航)



果実酒・果実酢・
フルーツシロップ
BOOK

(飯田順子)



イナカ川柳

農作業しなくてよいは
ウソだった
(TV Bros. 編集部/編)

開館 30 周年記念「図書館・郷土資料館まつり」

図書館・郷土資料館は、今年で開館 30 周年。今年は恒例の人形劇に加え、語りべによる羽生に伝わる古いお話、大道芸より「外郎売」、琵琶の音色を楽しみながらの朗読会、紙相撲、福笑い、折り紙などイベントがいっぱい！

7月16日(土)9時30分から始まります。どうぞお楽しみに！

※詳細は広報 Hanyu7 月号でお知らせします。

Go to 図書館

週末読書生活
のススメ。

★ちいさなおはなし会 (乳幼児と保護者対象)

6月17日、7月1日(金) 10時30分～

★おはなし会 (幼児～小学生対象)

6月11日、7月9日(土) 11時～

★映画会

6月25日(土) 13時～ 「ベイブ」(92分)

○羽生市立図書館

下羽生 948 / ☎ 561-8233

開館時間 / 9時～18時

休館日 / 毎週火曜日、第4木曜日



スマホ用 QR コード



携帯電話用 QR コード

HaNEWS 1

ほっと蛍まつり

羽生の蛍を見に行こう！

今年もたくさんの蛍たちが、優しい光を灯します。「ほっと蛍の会」の皆さんが育てた蛍を、ぜひご覧ください。

▼期間 6月11日(土)～7月3日(日)

▼時間 19時30分～21時
※見ごろは20時前後

▼場所 ほっと蛍の里(発戸168番地)

▼入場料 無料

▼その他

- ・係員案内付き(紙芝居など)
- ・虫除けスプレーを使わないでください。

※詳しくは「ほっと蛍の里」のホームページをご覧ください。

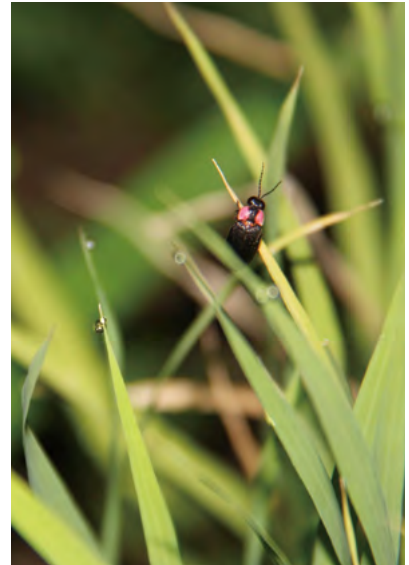

問合せ 市民生活課 ☎内線 131

結婚情報誌「ゼクシィ」の発行等をしている株式会社リクルートマーケティングパートナーズと提携し、オリジナル婚姻届を作りました。現在、同社ホームページから取得できます。

同社の「まちキュン・ご当地婚姻届」事業は、全国約30の自治体で実施。羽生市は県内初の実施となります。

婚姻届は、羽生市の特産である藍染めをベースに、ムジナモの花や蛍の光で「羽生らしさ」を表したデザインになっています。ご結婚を予定されている皆さん、ぜひご利用ください。

▼取得方法

パソコンやスマートフォンで「まちキュン・ご当地婚姻届」サイトからダウンロード。スマートフォンの場合は、ダウンロードしたものをコンビニでプリントアウトできます。

※A3サイズでプリントしてください。

HaNEWS 2

ゼクシィとのコラボ婚姻届♡

HaNEWS 3

選挙を身近に！事務者募集

今夏行われる選挙の投票所における「立会人」「事務従事者」を募集します。幅広い年齢の方からのご応募をお待ちしています。

対象者など詳細は募集要項をご覧ください。

▼募集職種 投票所立会人、投票所事務従事者、期日前投票所立会人、期日前投票所事務従事者

▼申込方法 6月14日(火)までに、選挙管理委員会へ登録申込書をお持ちいただくか、メール、郵送またはファクスで送付してください。

(メール: senkan@city.hanyu.lg.jp、郵送: 〒348-8601 住所記入不要、ファクス: FAX563-2322)

※募集要項等は市役所、市民プラザ、各公民館で配布しているほか、市ホームページからも取得できます。

※採用された方には選挙管理委員会からご連絡します。



↑4月26日(火)、誠和福祉高校で出前授業。選挙年齢の引き下げに伴い、高校生も投票できるようになりました。

問合せ 選挙管理委員会 ☎内線 231

Waku Waku KOSODATE

乳幼児健康診査 問合せ：健康づくり推進課☎内線 171

対 象	期 日	受付
3カ月児（28年3月生）	7月6日(水)	13時～
10カ月児（27年8月生）	7月13日(水)	
18カ月児（27年1月生）	7月20日(水)	13時～30分
3歳児（25年7月生）	7月27日(水)	

子育て支援センター 問合せ：各支援センター

お子さんが自由に遊び、保護者も交流できる場です。子育てに関する相談も受け付けています。

◎なかよしひろば（きむら保育園内）

- ・ 所 在 上手子林 76-3 ☎ 565-2114
- ・ 相 談 毎週月～金曜日 9時～14時30分
- ・ 遊び場 毎週月・火・木曜日 9時～11時30分

◎いずみっこくらぶ（いずみ保育園内）

- ・ 所 在 藤井下組 1013-1 ☎ 565-2020
- ・ 相 談 毎週月～金曜日 9時～14時
- ・ 遊び場 毎週月・水・金曜日 10時～

◎ふたばくらぶ（須影保育園内）

- ・ 所 在 須影 757 ☎ 561-1029
- ・ 相 談 毎週月～金曜日 9時30分～14時30分
- ・ 遊び場 毎週月～土曜日 9時30分～14時30分

◎プチ ToNe（とねの会保育園）

- ・ 所 在 上川俣 87 ☎ 561-6200
- ・ 相 談 毎週月～金曜日 9時～14時
- ・ 遊び場 毎週3回（不定期）10時～14時

子育てサロン 問合せ：社会福祉協議会☎内線 545

「親子が地域で気軽に集える場」です。情報交換したり、新しいお友達、ママ友が見つかるかも☆

- ・ 日 時 毎月第2・4水曜日（祝日の場合は不開催）10時～11時30分
- ・ 場 所 市民プラザ2階多目的室1

6月4日～10日は「歯と口の健康週間」。歯には、食事だけでなく、会話をしたり、顔の表情を作ったり、生活に密着した大きな役割があります。むし歯予防には、歯に良いガムや、フッ化物塗布もありますが、基本は食後の歯みがきです。忙しい毎日ですが、お子さんとのコミュニケーション手段の一つとして、お口の健康を守りながら楽しく習慣化しましょう。（健康づくり推進課・松岡）

元気です！

わんぱくちゃん



ゆきと
塩原行希翔ちゃん

H28.1.16生（藤井上組）

▼ニコニコ笑顔がかわいい4男ゆきと君。元気に大きくなってね！



あかね
加藤朱音ちゃん

H27.2.22生（東8丁目）

▼1歳になりました☆これからますます元気に育ってね！(^o^)/



めぶき りず
石川芽吹・愛絆ちゃん

H23.1.28 H27.10.13生（南羽生3丁目）

▼強く優しく美しく育ってね！わが家のプリンセスちゃん♡

今月のイクメン

樹森 裕之さん (37)

獅堂くん、蒼衣ちゃん、慶二くんのパパ裕之さん。お子さんの野球やバスケットで忙しい毎週末ですが、子どもたちが最大限の力を発揮できるよう、サポートしていきたいと思っています。

お子さん、イクメンの写真大募集♪

- ▼対 象 ・ 市内在住で小学生未満のお子さん
・ 市内在住で小学生以下のお子さんを持つパパ
- ▼申込み 右下 QR コードから写真を添付の上、メール送付。
(あて先:koho@city.hanyu.lg.jp、件名:「わんぱくちゃん」「今月のイクメン」) ※受付順に掲載
- ・ わんぱくちゃん…保護者の氏名・住所・電話番号、お子さんの名前（ふりがな）・生年月日、一言
- ・ イクメン…申込者の氏名・住所・電話番号、イクメンの名前・年齢、お子さんの名前等、育児の得意事や苦労など ※郵送も可。(〒348-8601 羽生市役所秘書広報課「わんぱくちゃん」係または「今月のイクメン」係)
- ▼問合せ 秘書広報課☎内線 203





「てんとう虫」による人形劇♪

夏休みお楽しみ会

- ▼日時 **7月23日**(土) 10時～11時30分
- ▼場所 須影公民館
- ▼対象 未就園児と保護者(市内在住、在勤の方)
- ▼費用 無料
- ▼内容 「おむすびころりん」「どうぞのいす」
- ▼その他 劇終了後、本の貸出も行います。
- ▼申込み 7月1日(金)から同公民館へ。

問合せ 須影公民館 ☎ 561-0667



みんなの願いが叶いますように♪

キャロット広場「たなばた」

- ▼日時 **6月25日**(土) 13時30分～15時30分
- ▼場所 市民プラザ
- ▼対象 乳幼児～小学生と保護者
- ▼費用 無料
- ▼内容 みんなで七夕飾りを作ります。
- ▼申込み 不要

問合せ NPO 法人羽生子育てサポートキャロット
春山 ☎ 561-2413

羽生市からのお知らせです。
子育て TOPICS

児童手当「現況届」の提出を！

児童手当を受給している方は、毎年6月に現況届の提出が必要です。提出がないと、6月分以降の手当が

受けられなくなりますので、ご注意ください。

現在受給されている方には6月上旬に必要な書類を郵送(灰色の封筒)しますので、提出をお願いします。

▼提出期間

6月13日(月)～**22日**(水)(18日(土)を除く)

9時～16時 ※19日(日)は8時30分～12時

▼受付場所 市役所1階101会議室

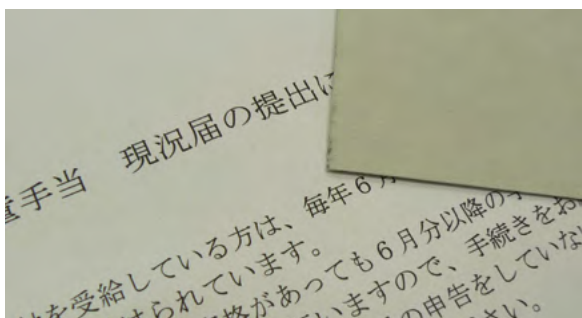

問合せ 子育て支援課 ☎ 内線 191



夏休みの思い出に風車を作ろう！

ペットボトル風車作り講座

- ▼日時 **7月31日**(日) 9時30分～12時
- ▼場所 岩瀬公民館
- ▼対象 小学生(1～3年生は保護者同伴)
- ▼定員 20名(先着順)
- ▼費用 200円
- ▼持ち物 はさみ、ホチキス、カッター、セロテープ(台付)
- ▼申込み 7月23日(土)までに費用を添えて同公民館へ。

問合せ 岩瀬公民館 ☎ 561-5070

(写真) 熊本城の敷地内にある「北十八間櫓」「東十八間櫓」。地震により、大きく崩れてしまいました。※熊本城 facebook ページより

義援金にご協力を！

平成 28 年熊本地震で被災された方々に対する義援金を、市役所など公共施設 15 カ所で受け付けています。
※ 6 月 30 日(木) まで。



いつ起こるか分からない災害。

【特集】何を備える

【現地活動報告】

4 月下旬、熊本市と益城町へ応急危険度判定に行ってきました。被害状況に応じて、家屋に赤・黄・青の紙を掲示。マンションなども倒壊し、被害は想像以上でした。

羽生市まちづくり政策課
平川雅章 技師



4 月、熊本県を震源とした大きな地震が発生しました。多数の方が被害に遭い、今も大勢の方が避難。九州では熊本を中心に、1000 回以上余震が発生しています。東日本大震災から 5 年。東北も復興途中の出来事でした。

市では現在、平成 28 年熊本地震で被災された方々に対する義援金を受け付けています。また 4 月には熊本県へ市職員を派遣。建物倒壊の危険性を判定してきました。

地震など災害はいつ起こるかわかりません。この特集では、明日起こるかもしれない大災害に、どう備えていくか考えます。

▼ 問合せ 地域振興課 ☎ 内線 222

明日起こるかもしれない 関東での大地震

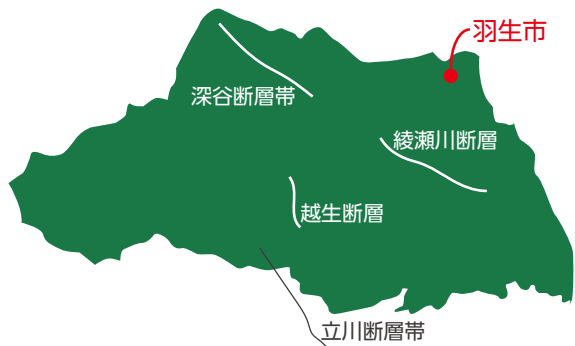

↑ 埼玉県には、4つの大きな活断層



↑ プレートの動きが、大きな地震をもたらします

地震、台風、津波、竜巻…。国内でさまざまな災害が起こっています。今回は、熊谷地方気象台・宮下真浩さんに、関東で起こりうる災害について伺いました。

埼玉には4つの活断層

地震は、地下で起こる岩盤のズレにより発生します。発生のメカニズムで分けると、1つはプレートの境界や内部で発生する海溝型地震、2つ目は活断層で発生する震源の浅い内陸型地震。東日本大震災は前者、熊本地震や阪神淡路大震災は後者に当たります。

埼玉県では海溝型地震として、東京湾北部、茨城県南部を震源とする地震を想定。今後30年以内にマグニチュード7級の地震が発生する確率は70%とされています（平成24・25年度埼玉県地震被害想定調査報告書）。また県内には4つの活断層があり、1931年には深谷断層帯を震源とする「西埼玉地震」で被害も出ています。「地震はいつ発生してもおかしくありません。皆さんの地域でどういった被害想定があるか、地震ハザードマップなどで一度確認してみてください」

増加する局地的豪雨

昨年発生した「平成27年9月関東・東北豪雨」では、栃木・茨城県を中心に大雨が降り、鬼怒川の氾濫を招きました。このとき長時間の大雨をもたらした雨雲は「線状降水帯」と呼ばれ、埼玉県でも発生しうるものです。

羽生市では、大雨による内水害と利根川の氾濫が懸念されます。アメダスの観測によると、1時間に50ミリ以上（非常に強い雨）の降雨回数が全国で増加しています。

これから台風が発生しやすくなる季節。宮下さんは、大雨に対する注意を呼びかけます。

「四国沖に台風の中心があっても、雨雲の影響で埼玉で竜巻が起こるなど、離れた場所でも災害は起こりえます。日頃から気象情報に目を向けてほしいと思います」



熊谷地方気象台
地震津波防災官

宮下真浩さん

羽生市の震度計は市役所に

テレビなどで発表される「羽生市の震度」。市役所の敷地内にある震度計で測定しています。県消防防災課管理のもと、年に一度点検しています。



災害時に大切な、自分や家族を守る「自助」と、地域の助け合い「共助」。特に自治会は、共助の部分で重要な役割を果たします。自主防災推進委員会の斉藤隆さん（自治会連合会川俣支部長）を取材しました。

イベントを防災訓練に

36年の消防署勤務で得た知識や経験を生かし、地域の防災リーダーとして活躍する斉藤さん。地元や市全体を見回し、防災訓練や啓発に取り組んでいます。

近年、運動会や神社の清掃などが集まるときを訓練に利用している地域もあります。斉藤さんは昨年11月、川俣地区の高齢者大学で講話をしたほか、川俣元気会の協力で「すいとん」を作りました。「避難所となれば、みんなの協力が不可欠です」。配膳もただ並べるのではなく、参加者に協力してもらおうようにしました。

急には使えない防災用品

東日本大震災発生時、羽生市でも食品や日用品が売り切れたり、ガソリンスタンドに行けなかったりしました。また、消防本部でブ



羽生市自治会連合会
自主防災推進委員会

委員長 斉藤隆さん (64)

普段の付き合いが力を発揮

「非常食は時々消費しながら、買い足していくと良いです。また防災用品に限らず、普段使っていないものは急に使えません。使い方や備え場所を普段から把握することも大切です」
家具が倒れないように固定する、家族で避難場所を決めておくなど、日常できることはたくさんあります。最後に、斉藤さんは日々の繋がり的重要性を説きます。
「老人クラブやグラウンドゴルフの仲間など普段の繋がりが助け合いに力を発揮します。少年野球やサッカーのチームも、そういった力や絆を秘めているのではないのでしょうか」

【自宅避難生活お役立ちグッズ 10選】

※「自立つとところに置いておきたい防災マニュアルブック（埼玉県発行）」より

- カセットコンロ・ガスボンベ
- LED ランタン
- 口腔ケア用ウエットティッシュ…衛生面のほか、調理器具の清掃にも
- 飲料水…1人1日3リットルが目安（最低3日分）
- 非常食（最低3日分）
- 新聞紙…防寒や、紙食器として
- ポリ袋…水の運搬や、負傷部の感染予防に
- ラップ…食器の上に敷き、洗浄水を節約
- 身体拭きウエットタオル…お風呂に入れないときに
- 携帯用トイレ…家庭のトイレに被せ使用

※このほか、ラジオや電池など、必要なものを家族で相談してみましょう。

指定避難所位置図

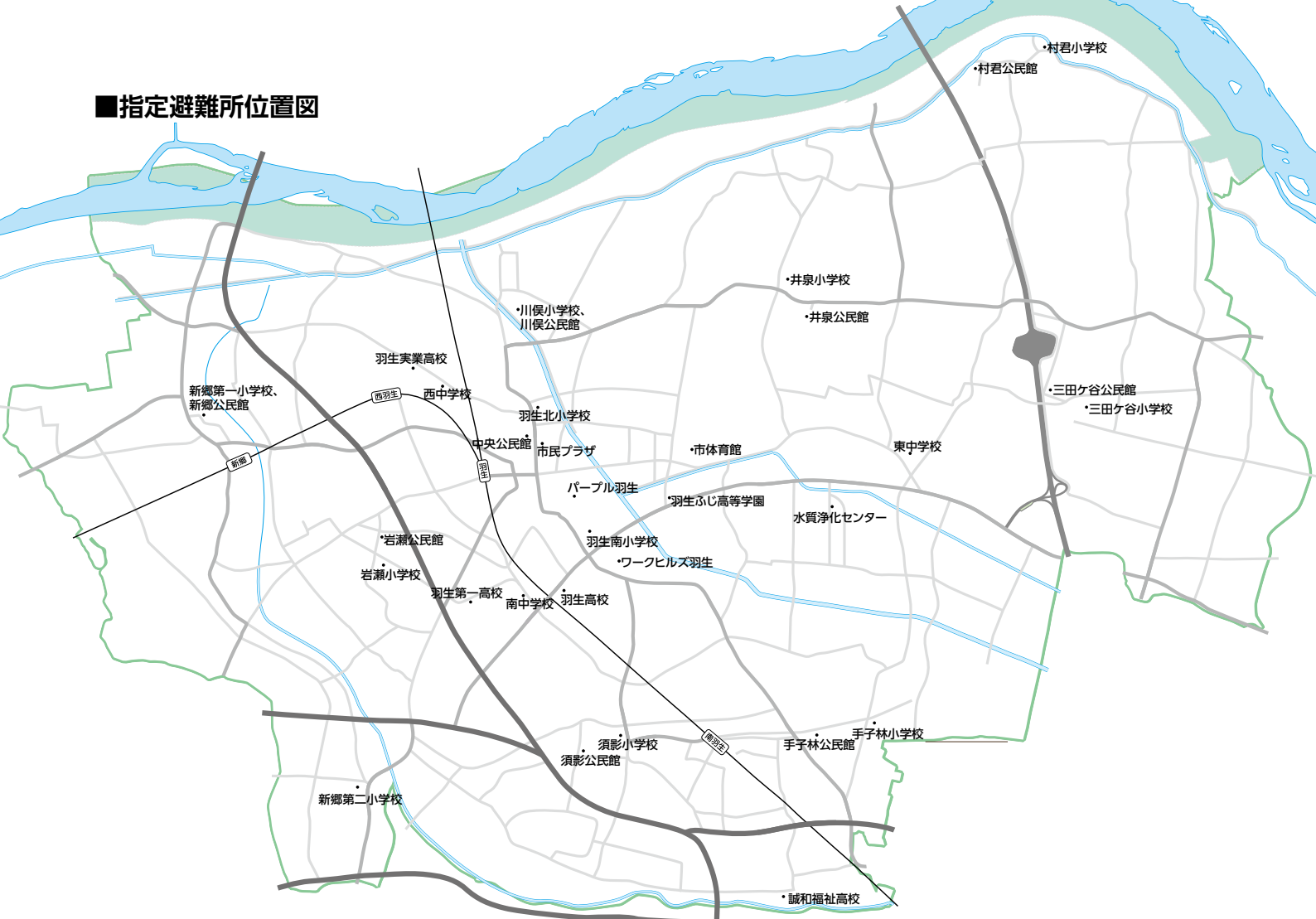

あなたはどこに避難しますか？

羽生市では、学校や公民館などを災害時の避難所に指定しているほか、ハザードマップで地震や洪水の被害想定を公表（詳細は市ホームページに掲載）。また、災害への備えとして「ローリング備蓄」を勧めています。

「普段の備え」と「災害時の行動」。この機会に、ご家族や友人と話し合ってみてください。

※ローリング備蓄…非常食や飲料水を消費しながら蓄えておく備蓄方法

【指定避難所一覧】

No.	施設名	住所	電話番号
1	羽生北小学校	北 2-1-1	561-0058
2	羽生南小学校	南 6-5-1	562-1901
3	西中学校	羽生 120	561-0161
4	中央地域活動センター	中央 2-8-10	562-1558
5	羽生市体育館	東 9-1-1	563-0150
6	市民プラザ	中央 3-7-5	560-3111
7	パープル羽生	南 5-4-3	561-1681
8	ワークヒルズ羽生	下羽生 1014-1	563-5111
9	水質浄化センター	大沼 2-63	565-1551
10	羽生実業高校	羽生 323	561-0341
11	羽生高校	加羽ヶ崎 303	561-0718
12	羽生第一高校	下岩瀬 153	561-6511
13	羽生ふじ高等学園	下羽生 320-1	560-2020
14	誠和福祉高校	神戸 706	561-6651
15	新郷第一小学校	上新郷 5716	561-0409
16	新郷第二小学校	下新郷 1099	561-0778
17	新郷地域活動センター	上新郷 5630-4	561-1013
18	須影小学校	須影 672	561-0666
19	須影地域活動センター	須影 714	561-0667
20	南中学校	中岩瀬 226	563-0253
21	岩瀬小学校	上岩瀬 1756	561-0803
22	岩瀬地域活動センター	上岩瀬 2367	561-5070
23	川俣小学校	本川俣 629	561-1006
24	川俣地域活動センター	本川俣 630	562-0321
25	井泉小学校	藤井上組 270	565-2320
26	井泉地域活動センター	藤井上組 275	565-1009
27	東中学校	今泉 1448	565-3741
28	手子林小学校	下手子林 555	565-1069
29	手子林地域活動センター	下手子林 805	565-2668
30	三田ヶ谷小学校	弥勒 87	565-0008
31	三田ヶ谷地域活動センター	弥勒 634-1	565-0040
32	村君小学校	堤 107	565-0223
33	村君地域活動センター	下村君 2227	565-3538

※新郷地域活動センターは、水害以外の災害時に避難場所となります。

緊急避難場所：58カ所→
※一時的に避難する場所



市の財政状況をお知らせします

図財政課 ☎ 内線 372

毎年2回、市の収入や支出の状況などを公表しています。今回は平成27年度一般会計予算のうち、平成28年3月31日までの執行状況をお知らせします。※平成27年度会計の最終決算は、11月にお知らせします。

■平成27年度 一般会計予算執行状況 ※ () 内は予算に対する割合

予算額 **193** 億 7,670 万円

収入済額 **174** 億 9,591 万円 (90.3%)

【歳入】

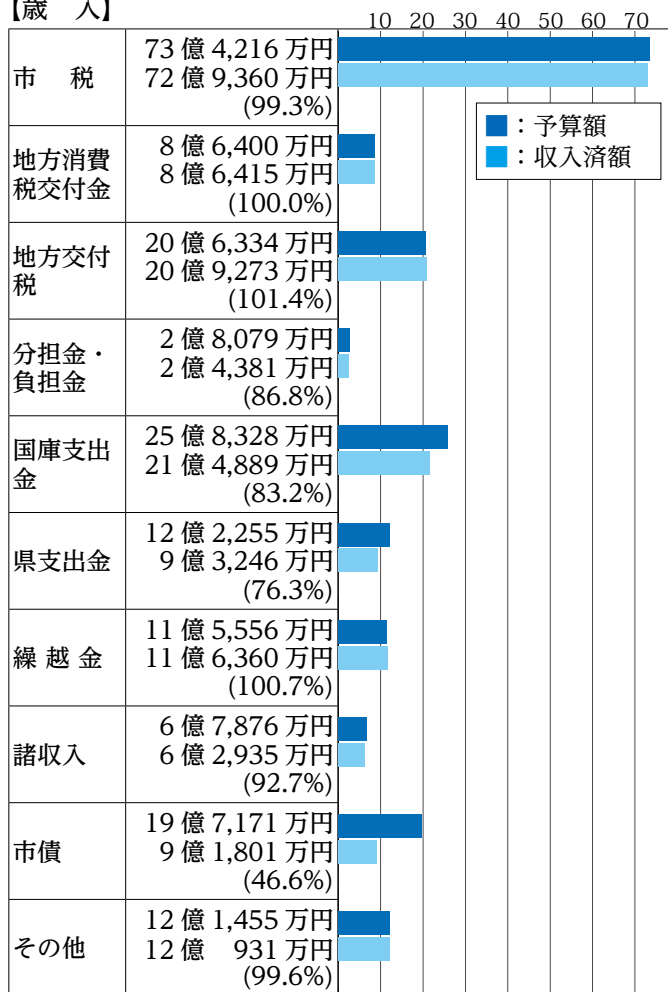

市税：市の収入の中心となるもの。市民税や固定資産税、軽自動車税、たばこ税など

地方消費税：消費税8%のうち地方に配分される1.7%分の交付金 (平成27年度現在)

地方交付税：全国どこの市町村に住んでも同じような生活ができるよう国が保障する交付金

分担金・負担金：保育料など、経費の一部または全部を負担していただくお金

国・県支出金：国や県が市町村にその使い道を決めて渡すお金

繰越金：前年度から繰り越したお金

諸収入：学校給食費や貸付金の返還金など他の収入に入らないお金

市債：大規模な公共施設の工事をする際に、国や銀行などから借りたお金

予算額 **193** 億 7,670 万円

支出済額 **168** 億 4,242 万円 (86.9%)

【歳出】

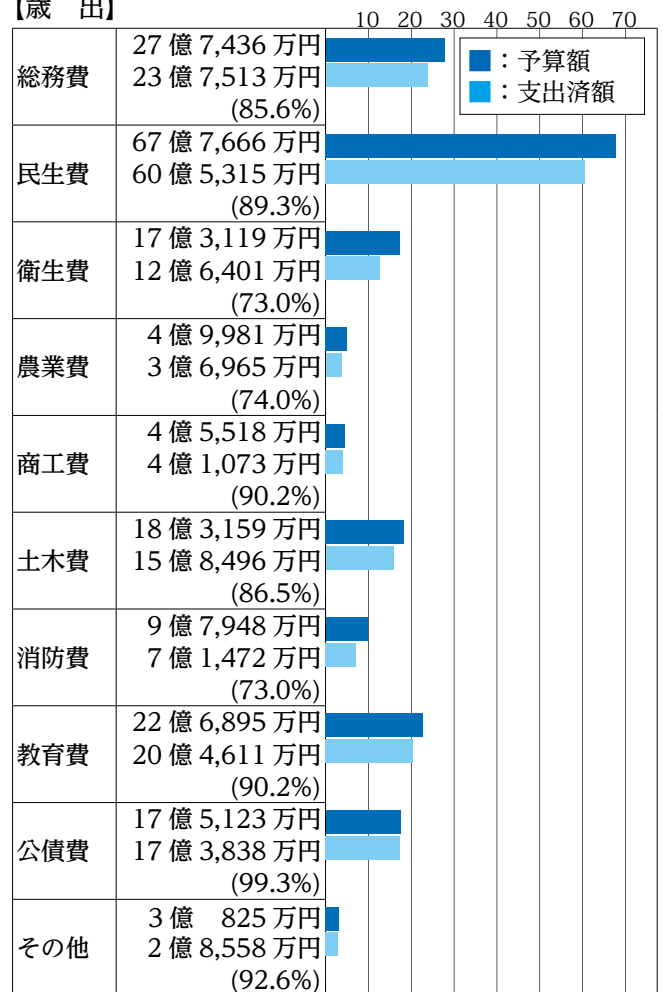

総務費：選挙、広報の発行、戸籍、住民登録などに充てる費用

民生費：高齢者・障がい者・児童福祉、生活保護などに充てる費用

衛生費：ごみ処理、予防接種、がん検診、妊婦健診などに充てる費用

農業費：用排水路の整備等生産基盤の強化や農業振興などに充てる費用

商工費：観光の振興や中小企業への融資、商業振興などに充てる費用

土木費：道路や橋、公園の整備などに充てる費用

消防費：消防車や救急車の購入、消防・防災活動に充てる費用

教育費：小中学校や公民館などの整備、運営に充てる費用
公債費：国や銀行などから借り入れたお金の返済金

介護

要介護認定等なしでも利用できます！

☎高齢介護課 内線 166

5月1日現在、羽生市の高齢者（65歳以上）人口は14,902人、高齢化率は26.8%（下図）。4人に一人以上が高齢者という超高齢社会を迎えています。

このような中、地域全体で高齢者を支え、高齢者自身も介護状態を予防することが大切になります。そのための仕組みとして、介護保険制度に介護予防・日常生活支援総合事業（以下、総合事業）が創設されました。

今後、市民の皆さんによる支え合いやボランティアなどによるきめ細やかなサービスの体制が整うよう検討を進めます。

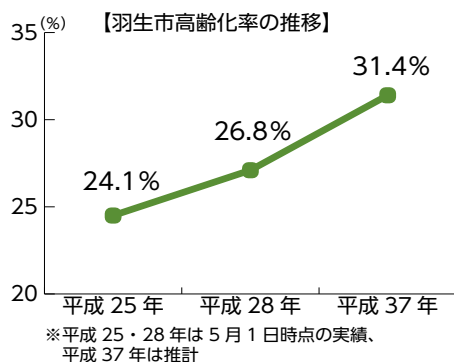

■利用の流れ

これまでの介護保険制度では、要介護認定または要支援認定を受けないと介護保険のサービスが利用できませんでした。しかし、総合事業により「基本チェックリスト」でサービス利用者に該当した方は、認定を受けなくとも市の基準によるサービスが下記事業所で利用できるようになりました。

【サービス例】

- ・訪問型サービス：掃除、洗濯、買い物、調理など
- ・通所型サービス：体操、レクリエーションなど



①高齢介護課にて「基本チェックリスト」（質問 25 項目）を実施



②サービス利用者に該当した場合、総合事業の被保険者証を即時発行



③地域包括支援センターの職員、または居宅介護支援事業者のケアマネジャーと相談のうえ、サービス利用開始

■基準緩和型サービス事業所

訪問型サービス A 事業所

事業所名	所在地	電話番号
市社会福祉協議会居宅訪問介護サービスセンター	東 6-15	561-1121 内線 550
シティ・オブ・ホープホームヘルパーステーション	上新郷 5555-1	562-5250
ホームヘルプサービスふれあい	上岩瀬 660	501-7582
ヘルパーステーションルミエール	上岩瀬 1806	580-7562
ぽぶり	喜右エ門新田 799-3	566-2235
清輝苑ホームヘルパーステーション	下村君 1169	565-1165
菜の花訪問介護サービス	行田市門井町 3-24-26	578-8672
ヘルパーステーションつばさ	加須市土手 2-17-26	0480-63-0800

通所型サービス A 事業所

事業所名	所在地	電話番号
あずみ苑羽生	中央 3-3-21	560-5803
デイサービスニパータ羽生	東 3-23-7	560-3202
デイサービスセンターリハ・トリム	南 8-3-10	577-5115
デイサービス未来南羽生	南羽生 1-15-29	561-0828
菜の花優喜デイサービス	上新郷 5467-16	562-6060
シティ・オブ・ホープデイサービスセンター	上新郷 5555-1	560-3473
薫藤園デイサービス事業所	秀安 351	560-1711
デイサービスルミエール	上岩瀬 1806	580-7561
清輝苑デイサービスセンター	下村君 1169	565-3883
山崎整骨院リハビリサポートセンター	加須市根古屋 640-1	0480-70-0255

〈健康チャレンジ指定事業〉

集団検診の申し込みは7月1日から

☎健康づくり推進課 ☎内線 175

	胃がん	肺がん	乳がん※1	子宮頸がん※1	骨粗しょう症予防検診
期日	9月2日(金)・7日(水)・12日(月)※2・15日(木)・27日(火)			9月12日(月)※2	
受付時間 (30分ごと)	8時～11時30分		8時30分～11時30分		
			13時30分～14時		
場所	保健センター				
対象	40歳以上 (S52.4.1以前生まれ) の方 乳がん検診は、平成28年4月1日現在、偶数年齢の女性のみ※3			H 28.4.1 現在、20歳以上 (H 9.4.1以前生まれ) で偶数年齢の女性※3	<ul style="list-style-type: none"> ・18～60歳の女性 (S31.4.1～H11.4.1生まれ) ・65歳の女性 (S26.4.1～S27.4.1生まれ) ・70歳の女性 (S21.4.1～S22.4.1生まれ)
検査内容・費用※4	胃部バリウム検査 900円	胸部レントゲン検査 300円、かく痰検査 600円(必要な方のみ)	視触診、マンモグラフィー 1,300円	子宮頸部細胞診 1,700円	腕のX線撮影 300円

※1…がん検診推進事業対象の方は「無料クーポン券」を使用できますので、受診日に持参してください。

※2…9月12日(月)は午前中のみで、女性限定の検診となります。1歳半～就学前のお子さんを対象とした託児付ですので、希望される方は検診申し込み時にお伝えください。

※3…H28.4.1 現在、奇数年齢の方で平成27年度中に市の乳がん検診または子宮頸がん検診を受けていない方は、今年度に限り受診できます。

※4…生活保護受給世帯、平成28年度市民税非課税世帯、70歳以上の方は無料です。生活保護受給世帯の方は受給者証を、市県民税非課税世帯の方は検診で使用する証明書(税務課で無料発行)を、受診の際に持参してください。

▼受診の流れ 申し込みいただいた方に問診票を郵送しますので、受診日に持参してください。

▼その他 11・12月にも集団検診を予定しています。(詳細は広報 Hanyu9月号に掲載)

▼申込み 7月1日(金)から、希望日・時間を健康づくり推進課 ☎内線 175 へ。

〈健康チャレンジ指定事業〉

チャレンジ the スポーツ 2016

スポーツを楽しく、いつまでも継続して行うためのキッカケづくりに！体力測定やニュースポーツを体験しませんか。(参加無料)

▼日時 7月2日(土) 9時～12時

▼場所 市体育館

▼内容

①体力測定：握力、上体起こし、長座体前屈、反復横とび、20mシャトルラン(往復持久走)、立ち幅とび

②健康チェック：体脂肪、血管年齢、足裏健康測定など

③ニュースポーツ体験：フロアカーリング、スポーツ吹き矢、ねらえ!! ムジナもん(ピンポンダーツ)、カップインゴルフ

▼対象 市内在住、在勤、在学の方

▼申込み・問合せ 6月26日(日)までにスポーツ振興課(市体育館内) ☎563-0150 へ。

※健康チャレンジ事業の詳細は、25ページをご覧ください。

〈健康チャレンジ指定事業〉

慢性腎臓病(CKD) 予防講座

羽生市は糖尿病患者数が県内でも上位で、糖尿病が原因で慢性腎臓病を発症する方も増加しています。

糖尿病と腎臓病のことを知り、これからも健康に生活するための方法を学びませんか。

※CKD…Chronic Kidney Disease の略

▼日時 7月3日(日)

13時30分～15時30分

▼場所 市民プラザ

▼内容 「糖尿病・腎臓病を予防しよう！」

▼講師 埼玉医科大学准教授 稲葉 宗通氏

▼対象・定員 市内在住の方。60名(先着順)

▼費用 無料

▼持ち物 筆記用具

▼申込み・問合せ 6月6日(月)～24日(金)に健康づくり推進課 ☎内線 171 へ。

健康

熱中症にご注意！

①高齢者は上手にエアコンを

高齢者や持病のある方は、暑さで徐々に体力が低下し、室内でも熱中症になることがあります。上手にエアコンを使いましょう。

②暑くなる日は要注意

梅雨明けは、体が暑さに慣れていないため要注意です。猛暑時は、エアコンの効いた室内など、涼しいところで過ごしましょう。

③水分はこまめに補給

のどが渇く前に水分を補給しましょう。汗には塩分が含まれています。大量の汗をかいたら塩分も取りましょう。

ビールなどアルコールを含む飲料は、体内の水分を出してしまうため水分の補給にはなりません。



④「おかしい!？」と思ったら病院へ

熱中症は、めまい、頭痛、吐き気、けん怠感などの症状から、意識を失い、命が危険になることもあります。「おかしい!？」と思ったら、涼しいところに避難し、医療機関に相談しましょう。

⑤周りの人にも気配りを

▼問合せ 健康づくり推進課 ☎内線 177

さわやかウォーキング（予約不要）

歩きやすい服装で、飲み物をご持参ください。

▼日時 6月28日、7月12日(火)10時～11時30分

健康相談・歯科相談（予約制）

生活習慣病予防や健康診断の結果についてなど、保健師・管理栄養士・歯科衛生士が相談に応じます。

▼日時 7月27日(水)9時30分～11時30分

こころの健康相談（予約制）

○精神科医 …6月24日(金)14時30分～

○臨床心理士…7月11日(月)13時15分～

※すべて会場は保健センター、費用無料です。

■問合せ 健康づくり推進課 ☎内線 175

健康長寿歯科健診

昨年度75歳を迎えた後期高齢者医療被保険者を対象に、歯科健康診査を実施します。

口の健康は全身の健康につながります。疾病予防、健康維持のためにぜひ受診してください。



▼対象

昭和15年4月2日～昭和16年4月1日生まれで、後期高齢者医療被保険者証をお持ちの方

▼受付期間 7月1日(金)～平成29年1月31日(火)

▼その他 詳細は、後期高齢者医療広域連合から6月中に届く案内をご覧ください。

▼問合せ 県後期高齢者医療広域連合給付課

☎048-833-3130

健康
ナビ

世界一恐ろしい生物

これから夏場に向かい、蚊の姿を目にすることが多くなってきました。蚊が様々な病気を媒介することは良く知られており、最近では「ジカ熱」という聞きなれない病気が話題になりました。中南米を中心に流行し、妊婦の感染により胎児に小頭症（脳が十分な発達をしなくなる）をきたす恐れがあるようです。さらに、一昨年夏には東京代々木公園を中心とする地域に、 Dengue 熱が70年ぶりに国内で発生したとして社会問題となりました。また、日本脳炎、マラリアといった病気がご存知の方も多いと思いますが、蚊が媒介します。特にマラリアは、現在の日本にはありませんが、世界では年間3億人近くが感染し、60万人以上が死亡して

いるといわれています。このように人類に対する蚊の厄災といえるものは甚大なものがあります。世界一のコンピュータソフト会社として有名なマイクロソフトの創業者ビルゲイツは、エイズ、結核、マラリアなどの感染症対策に多大な寄付をしていることでも知られていますが、蚊を世界一恐ろしい生物」と呼んでいるほどです。

さて、この蚊にどう対処するかというのですが、蚊を根絶することは現実的には難しく、外出時には肌の露出を避ける（長袖シャツ、長ズボン）、虫除け剤、蚊取り線香の利用等、地道な対策に尽きるようです。

医師 清水 照雄

きっと見つかる！ あなたのための情報

インフォメーション

ガイド

INFORMATION & GUIDE

講座

DIY講座

キッチンラックを作ります
(初心者向け)。

▼日時 7月23・30日、8月6・20日(土) 9時30分～11時30分

▼場所 井泉公民館

▼対象・定員 市内在住、在勤の方。12名(先着順)

▼費用 2700円

▼持ち物 マスク、帽子(手ぬぐい)、運動靴、タオル、雑巾、空のペットボトル(大)

▼申込み・問合せ 6月11日(土)から費用を添えて、同公民館 ☎565・1009へ。

キヤッセ羽生体験教室

■うどん打ち体験

▼日時 6月12日、7月10・17日、8月7・28日、9月4日(日) 10時～13時

▼定員 各回6組(1組1～4名)

▼費用 1組2000円(当日集金)

※1人での参加の場合は1500円

▼持ち物 参加費、エプロン、手ぬぐい(バンダナ可)

▼申込み 各開催日の前日までにキヤッセ羽生へ。

■苔玉作り

▼日時 7月3日(日) ①10時30分～12時②13時30分～15時

▼定員 各15組

▼費用 1500円(当日集金)

▼持ち物 エプロン、ハサミ、タオル、持ち帰り用の袋

▼申込み 6月26日(日)までにキヤッセ羽生へ。

▼場所・問合せ キヤッセ羽生 ☎565・5255

夏休み子ども電子工作体験教室

▼内容 好きな文字(英文字・数字)をLEDに表示する

電光掲示板作り

※公民館に見本があります

▼期日・場所

・7月16日(土) 新郷公民館

・7月23日(土) 岩瀬公民館

・7月31日(日) 須影公民館

・8月7日(日) 中央公民館

▼時間 9時～11時30分

▼対象 小学生

※1～3年生は保護者同伴

▼定員 各館20名(先着順)

▼費用 600円

▼持ち物 筆記用具

▼申込み 各開催日の1週間前までに費用を添えて、各公民館へ。

▼問合せ 各公民館

新郷 ☎561・1013

岩瀬 ☎561・5070

須影 ☎561・0667

中央 ☎562・1558

ワークヒルズ羽生講座

■野菜作り講習会

▼日時 7月2日(土) 10時～12時

▼定員 50名

▼費用 無料

■のびのび気功教室

▼日時 6月23・30日、7月7・14日(木) 13時30分～15時

▼定員 10名

▼費用 2400円

▼申込み・問合せ 6月22日(水)までに、ワークヒルズ羽生 ☎563・5111へ。

※応募多数の場合は抽選

広告

出井接骨院・鍼灸院 各種保険取扱い
348-0052 羽生市東6-16-25(市役所前) 交通事故の負傷
TEL 048-598-7740 骨折・捻挫・脱臼・打撲
往診しますご相談ください

診察時間	月	火	水	木	金	土
午前9:00～12:30	○	○	○	○	○	○
午後3:00～7:00	○	○	／	○	○	／

受付のパートタイマーを募集中!

幼稚園はこどもが
はじめて出会う学校です
満3歳から幼稚園!!

学校法人 **増子幼稚園**

羽生市東2丁目4-41 ☎048-561-0806



《健康チャレンジ指定事業》
健康体操
らくらくビクス講座

音楽に合わせて、身体を動かす健康体操です。

▼日時 6月30日、7月14日

(木) 13時30分～15時30分

▼場所 村君公民館

▼対象・定員 市内在住、在勤・在学の方。20名(先着順)

▼費用 無料

▼持ち物 動きやすい服装、室内用運動靴、ヨガマット

(バスタオル)、飲み物

▼申込み・問合せ 6月23日(木)までに、同公民館 ☎ 565・3538へ。

▼日時 6月26日(日)、7月3日(日)・16日(土)・24日(日)
13時30分～15時30分

▼場所 岩瀬公民館

▼定員 15名(先着順)

▼費用

鉢植えシクラメン…1500円

・コルクボード…1600円

▼持ち物 筆記用具、はさみ、ものさし、霧吹き、金づち

(コルクボード用)

▼申込み・問合せ 6月15日

(木)までに費用を添えて、同公民館 ☎ 561・5070へ。

つるし雛飾り講座

▼日時 7月14・28日、8月4日、9月1・15日(木)

9時30分～11時30分

▼場所 三田ヶ谷公民館

▼対象・定員 市内在住、在勤の方。12名(先着順)

▼費用 4800円

▼持ち物 針、糸(赤、白、黒)、糸切りばさみ

※お持ちの方は綿少々

▼その他 公民館に見本があります。

▼申込み・問合せ 6月5日

(日)から費用を添えて、同公民館 ☎ 565・0040へ。

プリザーブドフラワー体験講座

▼日時 7月23日(土) 9時30分～11時30分

▼場所 手子林公民館

▼対象・定員 市内在住、在勤の方。20名(先着順)

勤の方。20名(先着順)

▼費用 2500円

▼持ち物 はさみ(針金が切れるもの)

▼申込み・問合せ 6月11日

(出)から費用を添えて、同公民館 ☎ 565・2668へ。

募集

夏のボランティア体験 参加しませんか

夏休みを利用して、気軽に

ボランティア活動を体験してみませんか。

▼対象 小学生以上の方

▼申込期間 6月25日(土)～7月8日(金)(土・日を除く)

※6月25日(土)のみ、産業文化ホールで受付

▼申込み・問合せ 各公民館、図書館などに設置してあるメニュー表(A3版)をご覧ください

▼申込み・問合せ 必要事項を記入のうえ、市社会福祉協議会 ☎ 内線545へ。

世界キャラクターさみっとin羽生 市内出店者大募集

▼開催日時 11月19日(土)・20日(日) 9時～15時30分

▼場所 羽生水郷公園(予定)

▼出店ブース

1コマ(テント半分の大きさ間口1.8m×奥行2.7m、長机1台、イス2脚付)

▼出店料 10,000円 ※1日、2日間いずれの場合も同額

▼応募資格

市内在住ならびに市内の店舗で、次のいずれかを満たしている方

①市観光協会に加盟している(随時募集中!)

②市観光協会推奨品に登録している

③その他、実行委員会が認める団体

※実行委員会で審査した上で出店を決定します。

▼申込み・問合せ 6月30日(木)までに、キャラクター推進室(市民プラザ2階内) ☎ 560-3119へ。

広告

新しいスタイルのやすらぎの地
羽生霊園
見学は 随時
年中無休
墓所販売中

セントグレースガーデン 検索

セントグレースガーデン 羽生聖地公園 ☎ 0120-100-138

バラの香りひろがるガーデニング霊園

緑に抱かれた、やすらぎの空間、グリーングレース

・単身者
・ご夫婦
・未埋葬の御遺骨等

「樹木葬」好評受付中!
まずはご相談を。
バラに囲まれたガーデニング区画からお選びできます。

総額 35万円(税別)
管理費 無料
生前登録 受付

総額20万円の永代供養墓も好評受付中

〒348-0006 埼玉県羽生市下村君2600-1
お気軽にお電話下さい。【営業時間 9:00～17:00 年中無休】 宗教・宗派自由

保育所・学童保育室の臨時職員募集

■保育士(常勤)

▼業務内容 公立保育所にて保育業務

▼勤務条件

- 資格：保育士免許
- 日給：8430円～9530円
- 勤務時間：8時30分～17時15分

※早番・遅番あり(時間外月平均10時間)

- 休日：土・日・祝日、年末年始(土曜日は勤務の場合あり)
- 待遇 社会保険・雇用保険加入、有給休暇有り

■学童保育室指導員

▼業務内容 公立学童保育室にて児童の指導・援助

▼勤務条件

- 資格：資格、経験不問
- 時給：900円～950円
- 勤務時間：12時30分～18時30分

※夏休み等長期休業中は7時30分～18時30分のうち6時間程度(学生可)

- 休日：土・日・祝日、年末年始

- 待遇：社会保険・雇用保険加入、有給休暇有り
- ▼問合せ 子育て支援課 ☎内線195

シラコバト賞候補者募集

県では、街の美化や緑化、防犯や青少年健全育成活動など、積極的に地域活動を続けている個人や団体に対し、感謝の気持ちを込めてシラコバト賞をお贈りしています。

皆さんの周りで、活動している方をご推薦ください。

- ▼受付期間 6月30日(木)まで
- ▼問合せ 地域振興課 ☎内線223

羽生市産業文化ホール指定管理者募集

指定期間満了に伴い、新たに指定管理者を募集します。

- ▼所在地 下羽生876番地
- ▼資格 国内に事業所または事務所を有し、文化施設等の管理業務の実績がある法人、団体またはグループ
- ▼指定期間 平成29年4月1日～平成34年3月31日(5年間)

(年間)

▼選考方法 選定委員会による審査

▼その他 詳しくは、生涯学習課で6月27日(月)まで配布している資料、または市ホームページをご覧ください。

▼申込み・問合せ 必要書類を準備のうえ、7月5日(火)～21日(木)に生涯学習課 ☎内線313へ。

藍愛はにゅん参加者募集

▼日時 7月30日(土) 8時～18時

▼場所 群馬県沼田市、水上町

▼対象 男性：25歳～45歳で結婚を希望する独身の市内在住、在勤の方

女性：20歳以上で結婚を希望する独身の方

▼定員 男女各20名

※参加者多数の場合は抽選

▼内容 自己PR、フリータイム、ホテルでのランチなど

▼参加費

- 男性：8000円
- 女性：6000円

※羽生市結婚相談所登録者は1000円引き

▼申込み・問合せ 6月30日(木)までに、参加費を添えて市社会福祉協議会 ☎内線545へ。

※運転免許証など本人確認できるものをお持ちください。



地域福祉計画策定委員会の委員を募集します

誰もが住みなれた地域で安心して暮らせるまちづくりのため、社会福祉協議会と協働し、地域福祉計画を策定します。これに伴い、同計画策定委員会の委員を募集します。

▼対象・定員 市内在住で地域福祉に関心を持つ20歳以上の方。2名程度

▼任期 7月(予定)～平成29年3月31日まで

▼申込み・問合せ 6月17日(金)までに社会福祉課 ☎内線157へ。

【広告】

「不動産の賃貸・売買のご相談は当店へ」

不動産の困りごととトラブル相続と不動産のお困りごと **無料相談**

「『感謝の気持ちと譲る心』を引き出せたならば相続は皆幸せになります。」野口賢次先生

羽生市西1-1-1 (有)スズヨシ 048-594-7281

住まなくなった古屋、変形地、その他不動産の売買いたします。お電話のうえ、ご来店下さい。担当 鈴木まで

テレビ東京「スゴい会議」に出演！ 当店も紹介されました。

専業主婦が年取1億のカリスマ。大家さんに変わる方法

20坪200円で 毎月約2万の収入が、なぜ可能なのか？

片田舎でも、笑顔で儲ける 初公開ノウハウ！

自衛官等採用の事務所 説明会参加者募集

- ▼日時 6月19日(日) 10時～16時
- ▼場所 自衛隊埼玉地方協力本部熊谷地域事務所(熊谷市筑波3・90・1国際ビル2階)
- ▼その他 自衛官候補生を随時募集しています。
- ▼問合せ 同事務所 ☎522・4855

8020よい歯のコンクール 参加者募集

- ▼日時 7月21日(木) 9時30分～
 - ▼場所 保健センター
 - ▼対象 次の条件を満たす市内在住の方
 - ・平成28年4月1日に80歳以上で、自分の歯が20本以上ある健康な方
 - ・当コンクールで表彰経験のない方
 - ▼申込み・問合せ 7月15日(金)までに健康づくり推進課 ☎内線174へ。
- ※詳細は、後日通知します。

親子ふれあいクッキング 教室参加者募集

- ▼日時 7月23日(土) 10時～12時
- ▼場所 パープル羽生
- ▼対象・定員 市内小学生とその保護者。30名(先着順)
- ▼費用 無料
- ▼メニュー おにぎらずほか
- ▼持ち物 エプロン、三角巾、飲み物(水分補給用)、子ども用上履き
- ▼その他 1歳半～就学前のお子さん対象に託児サービスあり(無料・要予約)
- ▼申込み・問合せ 6月10日(金)～7月15日(金)に、パール羽生 ☎561・1681へ。

パブリック・コメントを募集

企業立地・企業留置の促進による雇用創出や地域活性化を図るため、緑地面積率等の基準を緩和する「工場立地法地域準則条例」を制定します。制定にあたり、広く皆さんから意見を募集します。

▼募集期間 6月1日(水)～30日(木)

- ▼公表物の掲示場所 市ホームページ、市役所(企業誘致推進課)、各公民館、市民プラザ、市図書館
- ▼提出・問合せ 提出する方の住所、氏名(法人の場合は名称および代表者の氏名、主たる事務所所在地)を記入のうえ、ファクス、メール、郵送で企業誘致推進課 ☎内線272へ。(☎561・6380、メール kigyoo@city.hanyu.lg.jp、〒348・8601)
- ※書式は自由

平成29年成人式の 実行委員を募集

- 式典・記念行事
 - ▼日時 平成29年1月8日(日) 10時30分～12時
 - ▼場所 産業文化ホール(大)
 - ▼対象 市内在住、出身の新人(平成8年4月2日～平成9年4月1日生まれの方)
 - ▼その他 対象者には、12月に案内状を郵送します。
- ※市外に転出し、出席を希望

する方は、生涯学習課へご連絡ください。

■実行委員募集

- 8月から12月まで月1回程度の会議で、式典・記念行事の企画・運営を協議します。
- ▼対象 平成29年羽生市成人式対象者
- ▼定員 3名
- ▼申込み・問合せ 6月30日(木)までに生涯学習課 ☎内線312へ。

お知らせ

大みこしを展示します

今年の夏まつりは7月9日(土)開催。迫力ある大みこしを市民プラザ1階ロビーに展示しますので、ご覧ください。

- ▼期間 6月6日(月)～7月6日(木)
- ▼問合せ 市観光協会 ☎560・3119



広告

JJA指定葬儀社 専属納棺師が、随時在籍しています

株式会社 **かねか苑葬祭**

葬祭会館 (茶店舗横) 羽生市東 9-7-8

天空ホール (市役所横) 羽生市東 6-6-4

☎ 048-563-2800

厚生労働省認定 葬祭ディレクター・終活カウンセラー常時在中!お気軽にご相談ください!

新品・中古パソコン販売・買取・修理

新品パソコンお得情報!

パソコン設置・メール、プリンタ、インターネット設定など無料です!

パソコンのユーテック

〒348-0058 羽生市中央4-10-32
TEL: 561-1197
10:00 ~ 19:00 日曜日定休 http://www.utech-hanyu.com/

来年度市内小中学校に 入学予定の保護者の方へ

市内の小中学校の通学区域は指定されていますが、次の要件により、指定外の学校へ通学できる場合がありますので、該当の方は申請してください。

- ▼要件
- ・留守家庭（保護者の仕事の都合で、保護者の実家から通学する場合）
 - ・身体的理由
 - ・精神的理由
 - ・地域的理由（自治会等が通学区域と異なる場合）など

- ▼申請期限 7月29日(金)まで
- ▼問合せ 学校教育課☎内線 308



住宅リフォーム補助 制度

「市内の施工業者」に依頼して個人住宅の改修工事等を行った場合に、経費の一部を助成します。

なお、申請は必ず工事着工前に行ってください。

▼対象となる工事

- ・現在居住している自己所有の住宅（アパート等は対象外）
- ・住宅の修繕・改築等を「市内施工業者」が行う20万円（税別）以上のもの

▼対象者

- ・申込日現在、羽生市に住民登録のある方
- ・補助の対象となる住宅の所有者であり、対象住宅に居住している方
- ・市税および市の各種資金の貸し付けに対し、滞納がない方

- ・これまで対象となる住宅について、市の同様の制度による助成を受けていない方
- ※地震や洪水による損壊がある方は、通常の住宅リフォーム補助とは別に利用できる場合があります。

- ▼助成金額 改修工事費（消費税別）の5%相当額（千円未満切捨て、上限10万円）

▼必要書類【交付場所】

- ①住民票【市民生活課】
- ②滞納なしの証明書（専用様式）【税務課】

情報公開・個人情報保護制度 平成27年度運用状況

■羽生市情報公開条例

市政について知りたい情報を請求により公開する制度で、知る権利を尊重し、情報の公開を求める権利を保障しています。

請求件数	決定状況				公開方法	
	公開	部分公開	非公開	その他	閲覧	写し交付
13	5	6	2	0	5	6

- ▼請求先 市長（9件）、教育委員会（3件）、議会（1件）
請求内容は、市内地図データや会議などの記録等が主なものとなっており、非公開の主な理由は「情報不存在」となっています。

■羽生市個人情報保護条例

市民のプライバシーを保護するために個人情報を適正に取り扱う制度で、市が保有する個人情報の開示等を請求する権利を保障しています。

請求件数	決定状況				開示方法	
	開示	部分開示	不開示	その他	閲覧	写し交付
26	15	11	0	0	1	25

- ▼請求先 市長（23件）、教育委員会（3件）
請求内容は、各種証明書（戸籍謄本や住民票など）の申請状況が主なものとなっています。

- ▼問合せ 総務課☎内線 231

- ③家屋課税証明書【税務課】
 - ④改修の見積書の写し
 - ⑤改修の図面
 - ⑥改修工事前の現場写真
- ※申請書・様式等は、商工課（市民プラザ内）で配布
- ▼その他
- ・建築確認が必要な工事は、工事完了後に検査済証の写しを提出してください。
 - ・市内施工業者とは、市内に事業所を有する住宅改修等を行う業者をいいます。

- ▼申込み・問合せ 商工課☎ 560・3111
- 市俳句連盟 俳句大会**
- ▼日時 6月17日(金)
- ▼締切時間 13時
- ▼場所 市民プラザ
- ▼費用 1000円
- ▼その他 市内自由吟行、持句可。5句まで
- ▼問合せ 同連盟 蓮見☎ 561・2773

【広告】

熊本地震

今できる事は、被災地支援と
地震保険への加入

ほけんショップアイ 検索

羽生市西 2-14-22 ☎563-2558

こだわりの
手づくり弁当

電話注文・宅配承ります！

なかしま☎048-501-2757

営業時間：9時～13時 ※当日配達注文は10時まで
住所：羽生市神戸 631-2 ※月契約弁当の申込受付中

戸籍謄本など第三者交付に係る本人通知制度

本人の代理人や第三者からの請求により、戸籍謄本や住民票の写し（本籍の記載があるもの）などを交付した場合、事前登録をしていた方に、そのことを通知する制度です。この制度は、住民票の写しなどの不正請求を抑制し、不正利用を早期発見するためのものです。ご希望の方は登録をしてください。

- ▼対象 市の住民基本台帳や戸籍に記録されている方など
- ▼登録方法 運転免許証、パスポート、マイナンバーカード

1 下等、本人確認できるものを持参のうえ登録の手続きをしてください。

反区画に整備されたほ場を畦畔除去と均平整地により大区画化し、農作業の効率化を図ります。

- ▼登録場所・曜日
 - ・市民生活課…月、金曜日、第一・三日曜日の午前中
 - ・各地区地域活動センター（中央を除く公民館）…水・木・金曜日（休館日は除く）
 - ▼その他 詳細は、市ホームページをご覧ください。
- ▼問合せ 市民生活課 ☎ 内線 134

ほ場（田畑）の大区画化をお手伝いします

耕地整理事業等により、1

第8回「プレミアム付商品券」を販売します

▼販売単位 500円券 11枚綴りを1セット
5,500円分を 5,000円 で販売

※1名6セット
まで購入可

▼販売日時

6月26日(日)

～7月8日(金) 9時～16時

※7月2日(土)・3日(日)を除く

※売り切れ次第終了となります

▼販売場所 商工会（市民プラザ内）

※6月26日(日)のみキヤッセ羽生でも販売

▼対象 市内在住、在勤で18歳以上の方

▼使用可能期間 7月1日(金)～12月31日(土)

※詳細は後日、新聞折り込みチラシでお知らせ

▼問合せ 商工会 ☎ 561 - 2134



安心してできる農地の貸し借りを！

- ▼対象区域 農業振興地域内の農地（上限10畝）
- ▼要件 主穀（米・麦）などを生産するほ場であること
- ▼実施方法 県農林公社が畦畔除去、均平整地を実施
- ▼費用 自己負担なし
- ▼工事時期 平成29年度秋以降
- ▼申込期限 8月12日(金)
- ▼その他 著しく高低差がある場合、実施できないことがあります。
- ▼申込み・問合せ 農政課 ☎ 内線287

「利用権」とは、農業上の利用を目的とする賃貸借や使用貸借による権利のことをいいます。農地法による権利設定とは異なり、手続きも簡単で、貸した農地は設定期間が終了すれば、離作料を払うことなく返ってきます。トラブルを防ぐためにも、農地の適

切な管理を行うためにも、利用権設定をおすすめします。ぜひ、ご活用ください。

- ▼申込期間 7月1日(金)～29日(金)
- ▼貸借開始日 11月1日(火)
- ▼申込み・問合せ 農業委員会事務局 ☎ 内線288

玉置浩二 CONCERT TOUR 2016 ～ AMOUR ～

- ▼日時 10月8日(土) 開場17時 開演17時30分
- ▼場所 産業文化ホール(大)
- ▼入場料 全席指定(税込)
 - ・一般…6800円
 - ・友の会…6500円
- ※4歳未満入場不可
- ▼チケット発売
 - 一般…6月5日(日)より
 - 友の会…発売中
- ▼問合せ 同ホール ☎ 561 - 4911



広告

エアコンクリーニング 2台で14,000円【税込】

暑くなる前にキレイにして、快適に過ごしませんか？
エアコン内部は、ハウスダスト・カビ・ダニ・花粉・タバコのヤニなど汚れがいっぱい！

注1：1台のみの場合は8,000円
注2：家庭用壁掛型：横幅90cm未満、お掃除機能付は別途見積

《トータルハウスクリーニング》
クリーンサイト・おおかわ
羽生市本川俣398 ☎ 048-563-3415

防災で 守る地域と みんなの笑顔

4月中の救急と火災

救急	200件
火災	3件

(有)ハイウェイ
羽生市上村君1012-1 電話048-565-0059
消防用設備等点検、施工 地下タンク等定期点検

防災行政無線の放送内容が電話で確認できます

防災行政無線が聞こえなかったときや、放送内容をもう一度確認したいときに、放送と同じ内容が音声で確認できます。

自動応答電話サービス

☎562・6111

※正午の放送など、定時放送は対象外となります。

※通話料金はご利用者様負担となります。

▼問合せ 地域振興課 ☎内線222

生活元気度チェックにご協力ください

介護予防を目的に、介護保険による要介護・要支援の認定を受けていない75歳以上の方全員に「介護予防のための生活元気度チェック」をお送りしました。

元気な方でも、早期の段階から要介護状態となることを予防するため、状態を把握させていただくものですので、ご協力ください。

▼回答期限 6月30日(木)

▼問合せ 高齢介護課 ☎内線167

豪雨時には土のうをご利用ください

近年、短い時間で狭い地域に降る豪雨や台風が増え、浸水被害が増えています。

市民の方が必要に応じて、いつでも土のうを持ち出せるように「土のうステーション」を設置しました。

いざというときは、各家庭でご利用ください。

設置場所	所在地
①中央公園西側交差点北付近	東 9-3 地内
②城沼公園内	東 7-8 地内
③市営旭町団地内	南 5-22 地内
④産業文化ホール北側駐車場付近	南 6-12 地内
⑤元町公園内	南 2-12 地内
⑥栃木東公園内	東 3-19 地内

▼利用上の注意

- ・土のう袋の中身は砂で、重さは1袋10kg程度です。
- ・軍手や汚れても良い服装で作業してください。
- ・取り出した後は、元の状態

北彩タウン情報

～でかけませんか となりまち～

【加須市】 騎西あじさい祭り

1万株以上の色とりどりのあじさいをご鑑賞ください。

- ▼期間 6月30日(木)まで
- ▼場所 玉敷公園・ふじとあじさいの道

▼イベント

- ・日時 6月12日(日) 9時30分～15時※雨天決行
- ・内容 人力車の搭乗体験、あじさいロードスタンプラリー、あじさいボランティアによるガイドなど

▼問合せ 加須市観光協会騎西支部 ☎0480-73-1111

【行田市】 古代蓮が見ごろを迎えます

古代蓮の里では、42種類12万株の花蓮をご覧いただけます。開花時期は6月下旬から8月上旬です。

- ▼入館料 大人400円、小・中学生200円、未就学児無料 ※障害者手帳をお持ちの方は減額
- ▼駐車料金 6月25日(土)～8月7日(日) 5時～14時は普通自動車500円、中型・大型自動車1,500円
- ▼問合せ 古代蓮会館 ☎559-0770



元町公園の設置状況。ブルーシートでくまれています。

にブルーシートを戻してください。
 ・より多くの方に土のうを利用していただくため、必要なだけお持ちください。
 ▼問合せ 建設課 ☎内線251

教科書展示会

- ▼日時 6月17日(金)～7月4日(月) 9時30分～16時30分 ※土・日は6月18日(土)・26日(日)9時30分～12時のみ開催
- ▼場所 羽生教科書センター (羽生北小学校内)
- ▼その他 展示されるのは見本で、この期間の教科書の貸し出しはできません。

▼問合せ 学校教育課 ☎内線308

広告

相続 手続・遺言書の作成は

お近くの**司法書士**に、ご相談ください。



- ① 戸籍謄本等の取寄せ (市役所) ② 遺産分割協議書の作成
- ③ 相続登記 (法務局) ④ 預貯金の相続手続 (金融機関)
- ⑤ 相続放棄 (家庭裁判所) ⑥ 遺言 (公証役場) 等のご相談

埼玉司法書士会 埼葛支部



生前遺影撮影

プロの撮影で納得のお写真を!! (料金例) **9,990**円 (税込) 4切サイズ

▼ご希望により修整も

たいへん好評です◎

スタジオ四季 (フォトランドコバヤシ) TEL561-1766

羽生 スタジオ四季 検索





国民健康保険が変わります

関国保年金課 ☎ 内線 182

■課税限度額が上がります

一世帯あたりの課税限度額が変わります。

	27年度	28年度
医療給付費分	50万円	51万円
後期高齢者支援金分	14万円	16万円
介護納付金分(40～64歳の方)	11万円	14万円
合計	75万円	81万円

■均等割額・平等割額の軽減判定方法が変わります

軽減措置の対象世帯を拡充するため、軽減割合と軽減基準額の計算方法等が変わります。軽減基準額より所得が低い場合に、軽減措置が受けられます。この所得は、世帯主・国保加入者および特定同一世帯所属者の総所得金額等の合計額です。

27年度	28年度から
6割：33万円(基礎控除額)	7割：33万円(基礎控除額)
4割：33万円(基礎控除額) + 26万円 × (被保険者数 + 特定同一世帯所属者数)	5割：33万円(基礎控除額) + 26.5万円 × (被保険者数 + 特定同一世帯所属者数)
	2割：33万円(基礎控除額) + 48万円 × (被保険者数 + 特定同一世帯所属者数)

※特定同一世帯所属者とは、国民健康保険から後期高齢者医療制度へ移行し、継続して同一の世帯に属する方をいいます。

■運営方法の変更(平成30年度から)

国の制度改革により、平成30年度から都道府県と市町村が共同保険者となって運営する形に変更となります。

財政の仕組みは変わりますが、医療の受け方・保険税の納付先・各種申請や届出はこれまで通り変わりません。

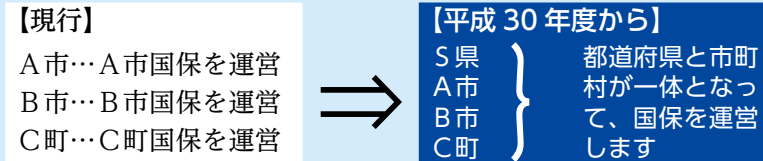

●都道府県 財政運営の責任主体となり、安定的な財政運営や効率的な事業の確保等の国保運営に中心的な役割を担います。

・主な事業：納付金額の決定、給付に必要な費用の市町村への交付、標準保険税率を提示、保険給付の点検や事後調整、国保運営方針を定め、事務の効率化や広域化等を推進 など

●市町村 国保加入者と関係する事業を引き続き担います。

・主な事業：保険証の発行、保険給付、保険税率の決定(各市町村ごとに決定)、保険税の賦課・徴収、保健事業 など

国民年金保険料 納付免除・納付猶予制度

経済的な理由などで国民年金保険料を納付することが困難な場合には、保険料の納付が免除または猶予される制度があります。

※学生および任意加入者の方は対象外です。学生の方は、

学生納付特例制度をご利用ください。

■全部(一部)免除制度・若年者納付猶予制度

本人、配偶者、世帯主の前年の所得がそれぞれ基準以下である場合は、保険料の全額または一部が免除されます。また、30歳未満の学生以外の方で、本人、配偶者の前年

所得がそれぞれ基準以下である場合は、保険料の全額を納付猶予できます。

※7月分から対象が50歳未満までに拡大されます。

▼必要書類 ①年金手帳②認

印③来庁者の身分証明書④

雇用保険被保険者離職票、

雇用保険受給資格者証、雇

用保険被保険者喪失確認通

知書のいずれか(失業などを理由とするとき)

▼その他 申請日から2年1カ月前までさかのぼれます。

※平成28年度分は、7月以降の申請となります。

▼問合せ 国保年金課 ☎ 内線

187、熊谷年金事務所 ☎

522・5012

広告

★外壁塗装フェア開催中★

15周年記念!! 外壁塗装フェア開催中!!

【業務内容】☆お見積り、ご相談完全無料 お気軽にお問い合わせください

- ★リンナイ・エコジョーズ20号 ★クロス貼り替え ★床貼り替え
- ¥188,000-(全て込み) ¥69,800~(6畳) ¥109,800~(6畳)
- ★白アリ消毒・床下換気扇 ★お風呂・台所工事 ★エクステリア工事
- ★外壁(サイディング)・屋根張り替え ★太陽光発電 ★オール電化
- ★増改築、解体から小さな修理迄何でもやっています!

貴方の街のハウズドクター **のぞみコミュニケーションズ**

★20万円以上のリフォームをしたお客様に羽生市より助成金が支給されます。(1回限り・条件有り)

羽生市南5-5-24 ☎561-6758

埼玉純真短期大学 「市民公開講座」

2016「羽生市学びあい夢プロジェクト事業」
埼玉まなびいプロジェクト協賛事業

- ▼対象 市民の方ならどなたでも
- ▼費用 1,000円(何講座でも受けられます) ※別途、材料費、テキスト代がかかる講座があります。
- ▼その他 公開講座修了証授与会・パーティー：9月17日(土) 12時20分～15時10分
- ▼場所・申込み・問合せ 同短期大学 ☎ 562-0711

	6/25(土)	7/9(土)	7/30(土)	8/20(土)	9/17(土)
10時～11時	1曲弾ければあなたもピアニスト	韓国料理①	1曲弾ければあなたもピアニスト	1曲弾ければあなたもピアニスト	保育を語りましょう
	デジタルカメラで美しい写真を撮りましょう①	デジタルカメラで美しい写真を撮りましょう②	デジタルカメラで美しい写真を撮りましょう③	デジタルカメラで美しい写真を撮りましょう④	
	ドイツ語講座入門編①		陶芸教室①	オリジナル名刺で自己紹介①	
			野菜を知ろう！食べて学ぶ野菜講座	おみこしわっしょい！なつまつり	
11時10分～12時10分	1曲弾ければあなたもピアニスト	韓国料理②	1曲弾ければあなたもピアニスト	1曲弾ければあなたもピアニスト	プリザーブドフラワーアレンジづくり
	ドイツ語講座入門編②	お茶基礎講座・夏に楽しむお茶	陶芸教室②	オリジナル名刺で自己紹介②	漢方薬の基礎講座
	フルーツ・サクスワンポイントアドバイス		今年もやります！じいちゃんのおりがみ教室	今年もやります！じいちゃんのおりがみ教室	
13時～14時	最愛の人に飲ませたい珈琲(講義)	どら焼きを作ろう①	日本人の知らない日本語	手作りおもちゃで遊ぼう	公開講座修了証授与会・パーティー(12時20分～)
	心と身体に優しいリフレッシュヨガ①	心と身体に優しいリフレッシュヨガ③	障がいのある子と共に生きる子育て・教育	ドイツ語講座中級編①	
		浴衣の着付けレッスン①	ドイツ語講座入門編③	陶芸教室③施釉・彩色	
14時10分～15時10分	自宅でコーヒー豆を煎ってみよう(実技)	どら焼きを作ろう②	自分の名前を美しく書こう！	オレンジリボン運動を知っていますか？	公開講座発表会・作品展(陶芸・写真)
	心と身体に優しいリフレッシュヨガ②	心と身体に優しいリフレッシュヨガ④	子どもの"気になる行動"への対応	ドイツ語講座中級編②	
			ドイツ語講座入門編④		

女と男のフォーラム 「好きを仕事にする」

第10回さいたま輝き荻野吟
子賞を受賞された(有)貫井園貫
井香織氏による講演会です。

▼日時 6月19日(日) 13時30分～15時

▼場所 パープル羽生

▼対象・定員 市内在住、在勤、在学の方。60名(先着順)

▼費用 無料

▼その他 1歳半～就学前のお子さん対象に託児サービスあり(無料・要予約)

▼申込み・問合せ 6月15日(水)までにパープル羽生 ☎ 561・1681へ。

パープル羽生 ふれあい広場

■大正琴とコーラスの発表会

▼日時 6月12日(日) 13時～

▼出演 羽生琴美会、カナリア

■アンサンブル演奏会

▼日時 7月10日(日) 13時～

▼出演 アンサンブル和奏

■費用 無料

▼場所・問合せ パープル羽生 ☎ 561・1681

【広告】

人と企業を信頼で結ぶ 総合人材サービス

派遣的供給から工程請負、出来高での業務請負まであらゆるニーズに対応致します。ご相談ください。

医療機器組立、ピッキング、事務、設計

スタッフ募集中!! <http://www.kodabit.co.jp>

羽生市大沼2丁目45番地 株式会社 コダビット
(大沼工業団地内)

☎ 048-565-1511

特定労働者派遣事業/特 11-302504 (株式会社幸大ハイテック 内)

Panasonic

でんきやさんの 安心リフォーム

オール電化・太陽光発電

おうちの事ならなんでもご相談ください。

パナピット サオトメ

羽生市東5-14-20 ☎ 048-561-0515

定休日 毎週水曜日 ※正社員募集中!

ムジナモンと仲間たち



昨年募集した作品から、選ばれた12作品を毎月1作品ずつ掲載しています。
▼問合せ キャラクター推進室 ☎ 560-3119

緊急地震速報試験放送による訓練を実施

▼日時 6月23日(木) 10時15分頃
▼問合せ 地域振興課 ☎ 内線222

作 藤原 正宣さん(加須市) 35歳

▼訓練方法 防災行政無線を使って一斉に放送 ※訓練は災害等により、中止になる場合があります。

今年もやります！健康チャレンジ事業

3つのチャレンジで、健康と商品券をゲット!!

ご家族、友人同士で健康について見直しませんか。参加が健康づくりの第一歩。健康的な生活習慣と一緒に、商工会商品券をゲットしましょう!

▼対象 20歳以上の市民

▼期間 6月1日(水)~平成29年3月12日(日)

▼その他 対象講座やイベントなどは随時、広報誌やホームページでお知らせします。※14ページに各種指定事業を掲載しています。

▼問合せ 健康づくり推進課 ☎ 内線 177

参加方法

◎スタート まずは、チャレンジシートを入手

※6月中に自治会を通じて全戸配布するほか、市役所・各公民館でも配布。

①マイチャレンジ 健康に関する目標を設定!

例) 毎日15分歩く、必ず野菜を取る、禁煙タイムをつくるなど(0~30ポイント)

②健(検)診チャレンジ 健診で体の状態をチェック!

例) 特定健診、職場の健診、人間ドック、がん検診、成人歯科健診など(5または10ポイント) ※健診は必須項目です。

③イベントチャレンジ 関連イベント、講座に参加!

例) チャレンジ the スポーツ、福祉健康まつり、栄養 Happy 講座、各公民館の講座など(各5ポイント)

◎ゴール 50ポイント貯まったら、商品券(1,000円分)と交換

※交換期間は、平成29年1月13日(金)~3月17日(金)

※健康づくり推進課にチャレンジシート、各種健診の受診資料、認印を持参

ボートレース戸田【7月の開催予定】

▼開催日

本場：7月6日(水)~11日(月)、22日(金)~25日(月)、28日(木)~31日(日)

▼問合せ 埼玉県都市競艇組合 ☎ 048-823-8711

※同組合は羽生市など15市で構成され、事業収益からの配分金は市の貴重な財源となっています。

主な公共施設の休館日等

施設名称	休館日	窓口受付時間
市役所	土曜日・日曜日・祝日	8時30分
市民プラザ	なし	~
各公民館	火曜日・祝日※中央除く	17時15分
パープル羽生	火曜日・祝日	9時~17時
ワークヒルズ羽生	火曜日※祝日の場合は翌日	8時30分~17時30分
キャッセ羽生	月曜日	8時30分~17時30分
市体育館	火曜日※祝日の場合は翌日	8時30分~17時
産業文化ホール	火曜日※祝日の場合は翌日	9時~17時30分
市図書館・郷土資料館	火曜日※祝日の場合は翌日	9時~18時

※上記以外でも、臨時休館となる場合があります。

広告

◎相続 ◎交通事故 ◎離婚 ◎借金など
まずはお気軽にお電話ください
予約受付時間 ☎048-501-8502
平日9時~17時
このす法律事務所
埼玉県弁護士会所属
弁護士 森田 智博・根岸 遼
鴻巣市本町4-5-9 新井ビル2階 (市営駐車場徒歩1分)
田中山道沿い
毎週土曜 無料法律相談実施中
※前日までにご予約をお願い致します。

運転代行 コインパーキング・
ご自宅からもOK!
0120-749-789
埼玉県公安委員会認定 第43-0089号
有限会社 エスキー
<ドライバー募集中!>

Monthly HaNews



4月から5月にかけて「オープンガーデン in 新郷 2016」が行われ、15軒のお宅が自慢の庭を公開。色とりどりの花や写真などが、訪れた人々の目を楽しませていました。また10回開催を記念し、初めてガーデンツアーが開かれました。



①写真と藍染と笑顔でお出迎え（ギャラリー「保」）②かわいらしい花を咲かせるヒューケラ（千葉邸）③鮮やかな藤が咲き誇る（松本邸）④直接話を聞きながら回れる、ガーデンツアー（渡辺邸）⑤手入れが施された色とりどりの花たち（沢田邸）



4月下旬、安羅岡信一さん（羽生米クラブ）がレンゲ畑を新郷第一小1・2年生と生活クラブに開放。2日間にわたり、子どもたちが花の摘み取り、鬼ごっこなどを楽しみました。※安羅岡さんはレンゲを植え、稲の肥料とする農法に取り組んでいます。



羽生市母子愛育会連合会副会長の尾上千代子さんが、第48回愛育班員全国大会で会長表彰を受賞。母子愛育会は子どもの健やかな成長を願い活動する団体。尾上さんは20年にわたり、母子への声掛け・見守り活動を行い、地域の子育て支援に貢献されています。



5月14日(土)、ほっと蛍の会が地元の子どもたちを招き、蛍の幼虫を放流しました。約100匹が放流され、子どもたちは「元気に育ってね!」と呼びかけました。蛍は「ほっと蛍まつり」で見学できます。※詳細は5ページに掲載



5月8日(日)、第12回「村君あおぞら市場 in 永明寺」が開催。青空の下、うどんや射的の出店などが多くの家族連れでにぎわっていました。またステージでは、地元サークルの合唱やムジナキッズのダンスが披露され、惜しみない拍手が送られていました。



4月29日(祝)、キャッセ羽生の親水広場がオープン。記念式典には第4保育所の子どもたちが参加し、池に魚を放流しました。ミストシャワーや池など、子どもたちに人気の施設。暑い時期になり、週末は家族連れでにぎわっています。



4月18日(月)、JR大宮駅西口でムジナもんやコバトンなど県内14キャラクターが集い、熊本地震への義援金を呼びかけました。ご当地キャラクターによって築かれた絆が募金活動という形で現れ、義援金として日本赤十字社などを通じて届けられます。



5月14日(土)、イオンアグリ創造株式会社が発戸地区の農場で田植え体験を行いました。参加したのは、イオンチアーズクラブ、地元の子どもたち、同社社員など約100人。米は9月に収穫を見込み、イオンモール各店で販売される予定です。

夏祭りに無くてはならない神輿とお囃子。甲高い太鼓と笛の音に合わせ、担ぎ手たちが汗をぬぐいながら、祭りを盛り上げます。

旭町お囃子保存会で子どもたちを指導している榎本さん。幼い頃、夏の風物詩「お囃子」に憧れを抱いていました。自分より何倍も大きな山車に乗り、勇壮に太鼓を叩く上級生の姿。「いつか自分もあの場所に上がりたい」。誰に言われたわけではなく、お囃子の世界に入っていました。

榎本さんは鉄道会社に勤務しています。祖父や両親の仕事も鉄道関連だったため、自然と心も体も電車のそばにありました。現在は、車両基地で電車の整備に当たる日々。365日稼働している会社ゆえに、勤務日・時間も不規則です。

家でじっとしてられない性格という榎本さん。休日にはゴルフの打ちっぱなしに出かけたり、子どもの休日と合えばスノーボードに出かけたりと、外に出かけることが大好きです。

小学3年生で入ったお囃子保存会。現在は、勤務の都合であまり参加できず、歯がゆい気持ちもあります。「今の子どもたちに、どうお囃子の楽しさを伝えていくか。地域の皆さんと協力し、伝統芸能を守っていきたいです」。内に秘めた熱き想いが、羽生の歴史を繋いでいきます。

「山車に乗る先輩がかっこいい」
幼き夏の憧れ



榎本康浩 さん
(南2丁目、43歳)

- ♥羽生のここが好き！ 生まれ育った街だからこそ、体に染み付いた愛着。街で出会う友人も宝物です。
- ♥次の方へ！ 散髪で10年以上お世話になっている「遠藤浩一」さんを紹介し、髪型の相談から祭りの話まで、いつも楽しい会話をありがとうございます。

Castle

上杉方を貫く羽生城

皿尾城(行田市) 攻防戦をはじめ、栗原城(久喜市)や花崎城(加須市)、倚井陣屋(同)に攻め込んだ木戸忠朝でしたが、羽生城の存在が強まっていたのは、上杉謙信の勢力が大きく後退する1566年以降と言っても過言ではありません。この年に謙信は臼井城(千葉県佐倉市)攻めに失敗。関東諸将の多くは上杉氏から離反し、後北条氏に従属するからです。そんな中、羽生城は上杉謙信から離反しませんでした。近隣の忍城(行田市)や騎西城(加須市)が後北条氏に従属しても、羽生城は姿勢を変えません。1566年頃の軍事力が分かる資料(「上杉輝虎公記」)によると、謙信が合戦の際に求めた兵の数は、忍城の成田氏が200騎に対し、羽生城は広田直繁50騎、木戸忠朝50騎の合わせて100騎で、ちょうど半分。羽生城は強大な軍事力を誇っていたわけではありません。



忍城址 (行田市)

した。館林城主(群馬県館林市)長尾氏の100騎、金山城主(群馬県太田市)横瀬氏の200騎を見ても分かります。上杉謙信も、離反しようとしていない羽生城に自ずと意識するようになったのでしょうか。羽生城は上杉勢力の前線に位置するようになりました。(1568年)1月10日付の謙信の書状では、近辺の様子を越後に伝えるよう書き送っています(『歴代古案』)。また、(1569年)閏5月6日付の広田直繁に宛てた書状には、利根川の南側の諸将はいずれも後北条氏に属しているのに、羽生城の忠信は他に比類がないと褒め称えているのです(『維宝堂古文書』)。(郷土資料館 高鳥)

読者のつぶやき



お便りありがとうございます

障がい者の特集が良かったです。重
度の重複障がいのある息子がいま
す。地域の方々には、とてもお世話にな
っており感謝しています。15 ページのメッ
セージに感動しました。理解して、同じ
気持ちになってくださり、嬉しく思いま
す。障がい者も家族も、勇気を出して外
に出て行くことが大事だと感じました。
今回の特集が「理解」への一歩になるこ
とを願っています。(サクラ、40代女性)

日本は外国と比較し、障がい者施策
が遅れているように感じます。法
で人の心やサービスを規制するのではなく、
人間として障がいの有無に関係なく、当
たり前に対等な関係を築ける国になるこ
とを願っています。(雅、30代女性)

生懸命生きている姿に感動しまし
た。私も、少しでもお役に立てる
ように頑張りたいです。(70代女性)

取材を通して、皆さんの一生懸命な姿、
たくさん笑顔に出会いました。障がい
の有無ではなく、それぞれ支え合って生
きていると思います。地域の一人ひとり
が温かい気持ちを持てるといいですね。

キャッセ親水広場に行ってきました。
子どもたちの楽しそうな声が耳に
残っています。皆さんもご家族で行って
みるといいと思います。(40代女性)
貴重なリポートありがとうございます。
水遊びが楽しい季節です！ぜひお出かけ
ください。

冊子が綴じられて取り扱いが容易に
なった。(一筆、70代男性)
広報誌リニューアルにあたり「冊子がバ
ラバラになってしまう」といったご意見
を多数頂いていました。5月号から、昨
年度と同等の金額で中綴じ(ホチキス留
め)を導入しました。

毎月、広報クイズに応募いただいた方の中から、
感想やご意見の一部を紹介しています。先月は
27 通の応募をいただきました。

編集後記

Monthly HaNews で紹介した
レンゲ畑は、子どもたちの遊び
場から一転、お米「彩のかがやき」
の田んぼになります。農業を通
常より削減し、秋には安心安全
なお米として取引されるそう
です。市内には化学肥料も 50% 削
減した「特別栽培米」が JA 直
売所などに並びます。ちょっと
プレミアムなお米！ご賞味して
はいかがでしょうか。(福地)

テレビ埼玉の取材があり、先月
「変わるまちの広報誌」と題し広
報 Hanyu を取り上げていただ
きました。普段とは違い取材を
受ける側となり、慣れない時間
に終始緊張。これまで広報の取
材を受けてくださった皆さんの
気持ちがよく分かりました。今
後は皆さんの気持ちに立った、
取材に心掛けたいと思います。
(増田)

Group



コスモス工房

キャッセ羽生で、羽生の郷土菓子「いがまん
じゅう」や味噌などを製造している、地元農家
のお母さんグループです。

地元産の材料にこだわり、毎朝心を込めて手
作りした「いがまんじゅう」は、キャッセ羽生
や道の駅にはゅう、イオンモール羽生などで販
売しています。また、ふるさとの味を伝えるた
め、市ホームページでレシピを公開したり、出
張で「いがまんじゅう作り教室」を行ったりし
ています。

▼問合せ キャッセ羽生 ☎ 565-5255

※掲載希望団体は秘書広報課 ☎ 内線 203 へお電話ください。

Poems

俳句

(旧かなづかい使用、五十音順)

麦秋の野に生臭き風立ちぬ

上新郷 多田 千代子

豊けしや鄙には鄙のさくら道

南 三 田辺 つくし

分かち合ふために摘みたす花菜かな

上羽生 津田 成子

たんぽぽと言葉交はして土手の道

本川俣 堤 瑞枝

散り敷ける落花しばらくこのままに

中央三 寺井 芳子

雨ふふみ川面に垂れし花万葉

北荻島 戸ヶ崎 淳子

仰ぎ見る滝は七つに折れて落つ

須影 飛田 一喜

川魚屋お内儀百歳さくら咲く

神 戸 西田 光子

見下ろせば広瀬川なり花の風

東 一 根岸 明子

昨日より今日の色敷く芝桜

今 泉 根岸 光子

短歌

(羽生短歌会)

滝桜の一樹のもとに見上ぐれば

蒼天に高き枝のひろがり

東 二 渡辺 登美江

八重桜散り敷く下の白き椅子

座るは誰か花の精かも

南 七 新井 愛子

生まれきて八十路の近きこの里に

分家つぎつぎ建ちて明るし

須影 野村 節子

7月の無料相談

羽生市役所 ☎ 561-1121 (代)

相談名	内容	日時	場所	問合せ
行政相談	年金、道路、 河川、福祉など	6・13・20・27日(水) 9時～12時	市役所 101 会議室	市民生活課 ☎内線 132
司法書士相談	多重債務、相続、 後見制度など	6日(水) 13時～16時 (要予約、一人50分)	市役所 101 会議室	市民生活課 ☎内線 132
登記・測量相談	登記、境界、 土地建物調査など	26日(火) 13時～16時	市役所 101 会議室	市民生活課 ☎内線 132
行政書士相談	相続、遺言、 離婚協議など	26日(火) 13時～16時	市役所 101 会議室	市民生活課 ☎内線 132
消費生活相談	消費生活全般 (多重債務含む)	毎週月～水・金曜日 10時～16時	市役所消費生活相談室 (面談または電話相談☎560-6270)	
法律相談	法律全般	14・21・28日(木) 13時～16時 50分(要予約、一人30分)	市役所消費生活相談室	市民生活課 ☎内線 132
人権相談	人権全般	19日(火) 9時～12時	市役所 101 会議室	人権推進課 ☎内線 321
税務相談	税全般	5日(火) 13時30分～16時	市役所 101 会議室	税務課 ☎内線 117
農地相談	農地の貸借など	28日(木) 13時30分～16時	市役所 101 会議室	農業委員会事務局 ☎内線 288
心配ごと相談	困りごと全般	6・13・20・27日(水) 9時～12時	市役所 101 会議室	社会福祉協議会 ☎内線 545
結婚相談	出会いの機会など	3日(日)・19日(火) 13時～15時	市民プラザ 203 研修室 ※19日は社協面談室	社会福祉協議会 ☎内線 545
認知症相談	認知症全般	20日(水) 13時30分～16時30分 (要予約、一人60分)	市役所面談室	高齢介護課 ☎内線 162
女性相談	女性の抱える 悩み全般	6・13・20・27日(水) 13時～16時(要予約)	パープル羽生☎561-1681	
児童・生徒のいじめ・ 心の悩み相談	不登校、友人関係、 学校生活など	毎週月・水・金曜日 11時～16時 ※長期休業中を除く	市民プラザ地下1階 教育相談室☎561-8080	
家庭児童相談	子育て全般	毎週月～金曜日 9時～17時	市民プラザ地下1階 家庭児童相談室☎562-4400	
就職相談	求人・職業紹介	毎週月～金曜日 9時～17時	市民プラザ1階 ふるさとハローワーク☎560-3001	
防犯相談	防犯全般	毎週月～金曜日 9時～17時	市役所地域振興課☎内線 222	

荒井 晟様	小室 喜四郎様	小林 敏様	小菅 敏様	田島 幸一様	関根 幸一様	町田 春江様	柿沼 功夫様	大和田 幾子様	吉田 コウ様	中島 靖治様	甲山 忠様	岡田 サク子様	関口 伊久様	山田 健様	山田 一彦様	永橋 美代子様	入江 米三様	大貫 昭三様	大谷 愛四郎様	平 富雄様	小林 進一様	青木 俊雄様	遠藤 正樹様	田村 婦美枝様	佐々木 アヤ子様	橋本 実佐雄様	神山 敏子様
71歳	94歳	95歳	99歳	86歳	85歳	72歳	73歳	78歳	92歳	80歳	98歳	89歳	78歳	81歳	86歳	86歳	106歳	88歳	84歳	63歳	99歳	90歳	55歳	95歳	93歳	66歳	84歳
堤	上村君	上村君	上村君	中手子林	下手子林	上手子林	上手子林	上手子林	藤井下組	藤井上組	藤井上組	藤井上組	小須賀	稲子	稲子	中岩瀬	中岩瀬	須影	下新田	上新郷	上新郷	上新郷	北3	西5	南5	南4	中央5

おくやみ (遺族から掲載希望のあった方)

Information

人口 (5月1日現在) () は前月比
 人口…55,551 (- 38) 男…27,780 (- 29)
 世帯…22,260 (+ 25) 女…27,771 (- 9)
 出生 (4月中)…27 死亡 (4月中)…42

6月の納税

市県民税 (第1期)

日曜開庁 (市民生活課・税務課・収納課)

7月3・17日(日) 8時30分～12時

※住民異動届・パスポート申請に係る業務は受付不可

各公民館での証明書交付サービス (中央を除く)

毎週水・木・金曜日 9時～17時

※住民票・印鑑証明書・所得証明書・住民税決定証明書・納税証明書を取得可

7月の在宅当番医 (羽生・加須) (受付時間: 9時～17時(羽生)、9時～18時(加須))

日	医療機関	電話番号	所在地
3日(日)	中原整形外科医院	☎ 561-0758	南 4-2-8
	十善病院	☎ 0480-61-2595	加須市愛宕 1-9-16
10日(日)	渡辺小児科内科医院	☎ 561-8230	北 3-12-3
	中田病院	☎ 0480-61-3122	加須市元町 6-8
17日(日)	出井医院	☎ 561-0411	下羽生 211-1
	十善病院	☎ 0480-61-2595	加須市愛宕 1-9-16
18日(祝)	こぼり皮膚科クリニック	☎ 560-1655	東 6-1-15
	中田病院	☎ 0480-61-3122	加須市元町 6-8
24日(日)	清水内科クリニック	☎ 562-2501	南羽生 3-7-14
	十善病院	☎ 0480-61-2595	加須市愛宕 1-9-16
31日(日)	羽生耳鼻咽喉科医院	☎ 563-1114	南 4-1-5
	中田病院	☎ 0480-61-3122	加須市元町 6-8

正解者に抽選でプレゼント!

Q 広報クイズ

■問題 非常食などを消費しながら備蓄する方法は?

○○○○○**備蓄**

■応募資格 市内在住の方 ※各月一人1通まで

■応募方法 ○に入る言葉、住所、氏名、年齢、性別、ペンネーム、広報の感想を書いて、6月17日(金)までにご応募ください(必着)。

・はがき…〒348-8601 羽生市役所秘書広報課「広報クイズ」係

・メール…koho@city.hanyu.lg.jp

※件名に「広報クイズ」と明記

※必要事項が明記されていない場合は、抽選対象外となります。

※正解者の発表は当選はがきの発送をもって代えさせていただきます。

※先月号の答えは「左」でした。



今月のプレゼントはこちら♪



バターミルクあんを包んだ欧風まんじゅう

ソルデシレ

さいたま 羽生黄金麦

5名様 (5個入り)

【施設情報】 秀安 407 番地
 / ☎ 560-7020



クイズのプレゼントは「はにゅう推奨品ガイドブック」登録店から提供させていただきます。

スマホやタブレットで
 広報誌が読める「i 広報紙」



イベント情報など
 LINEでお届け♪



メール配信サービスで、
 災害情報などを発信





昨年行われた子ども大学の様子。「はにゅうの産業と歴史を知ろう」で、阿部被服株式会社を見学しました。

みんなあつまれ！

学生募集！

第6期子ども大学はにゅう

- ▼時間 9時～11時30分 ▼場所 埼玉純真短期大学 ※11月5日のみ(株)東亜酒造(10時～)
- ▼対象・定員 市内小学4～6年生。40名(申込み多数の場合は抽選)
- ▼費用 1,000円(入学式の際に集金)
- ▼申込み・問合せ 6月30日(木)までに、所定の申込書で生涯学習課☎内線312へ。
※申込書は各小学校を通じて配布

期日	授業内容
9/10(土)	<ul style="list-style-type: none"> ・入学式 ・「身体を使った遊びの達人になろう」 ・「宇宙から眺める地球はどんなだろう」
10/22(土)	<ul style="list-style-type: none"> ・「角帽を作ろう」 ・「ムジナもんでグルグル ヘキサ・フレクサゴンを作ろう」 ・「空に向かって○○○を飛ばそう！」
11/5(土)	<ul style="list-style-type: none"> ・「はにゅうの産業と歴史を知ろう」
12/10(土)	<ul style="list-style-type: none"> ・「コンピュータを使って、僕だけ、私だけの下敷きを作ろう」 ・「学習のまとめ」 ・修了式

世の中には「なぜ?」「どうして?」
と思う不思議、がいっぱい。一緒に体を動かしたり、地元企業にお邪魔したりしながら、専門家(教授)たちと楽しく学んでいきます。子どもの好奇心は、将来の学習意欲につながります。

子ども大学はにゅう実行委員長
(埼玉純真短期大学子ども支援センター長)

伊藤道雄教授

