

# Hanyu

# 8



おはようございます！

## 【特集】カフェが創るコミュニティ

### HaNEWS

- 羽生市「ごみ“ダイエット”キャッチフレーズ」募集 (P2)
- 行田税務署長より市に感謝状が贈呈されました (P5)
- キャラクターさみっとカウントダウンまつり (P5)

【今月の表紙】下川崎でカフェを営む川俣さん家族。店内では、毎日多くの出会いがあり、コミュニティの輪は広がります。スタッフの皆さんも、訪れる人々を温かく迎え、居心地のいい空間をつくっています。





10年間で10%の減量を目標に  
ごみダイエットでシテイメイクを

## 羽生市「ごみ“ダイエット”キャッチフレーズ」を募集

環境課☎内線 295

▼**募集目的** 平成28年度に「羽生市一般廃棄物処理基本計画」を策定。1人1日あたりのごみ排出量を、10年間で10%減量（ダイエット）することを目標値としました（平成27年度：965gから平成37年度：865gへ）。目標を達成するには、1人ひとりが、ごみを減量しようという意識が必要です。

そこで、掲げた目標である“ごみ減量10%”を達成するため「ごみ“ダイエット”キャッチフレーズ」を募集します。

▼**募集期間** 9月14日（金）まで

▼**応募資格** 市内在住、在勤、在学の方

▼**応募作品** 1人1点（未発表のものに限ります）

▼**応募方法** 応募用紙に作品、必要事項を記入し、環境課まで持参、郵送、FAXまたはメールで提出

▼**選考** 羽生市廃棄物減量等推進審議会で選考し、最優秀作品1点・優秀作品2点には表彰状・記念品を贈呈します

02 ごみ“ダイエット”キャッチフレーズ募集

04 週末読書生活のススメ。～Go to 図書館～

05 埼玉県北部生コンクリート協同組合と協定締結  
スターダスト☆レビューのライブが決定！06 **Waku Waku KOSODATE****わんぱくちゃん、今月のイクメン** etc.

07 簡単！バランスの取れたお弁当作り

08 **【特集】カフェが創るコミュニティ**

— create a community —

12 **羽生の魅力再発見 ふるさと光景**

13 第11回「ふるさとの詩」表彰式開催

14 生涯学習カレンダー

15 福祉健康まつりの参加団体を募集

17 少年野球教室&lt;トップアスリート育成事業&gt;

19 ご利用ください！テレ玉のデータ放送

21 水道料金等の支払いは口座振替を

23 敬老祝金をお届けします

24 公民館もよう

26 **Monthly HaNews**28 **羽生人、羽生の歴史**29 **読者のつぶやき、GroupNews**30 **無料相談**31 **在宅当番医、広報クイズ**

グッドジョブ  
今月の **GoodJob**

7月4日(水)～10日(火)、姉妹都市ベルギー王国デュルビューイ市より、青少年10名を含む13名の派遣団が来日しました。



河田市長

7日間という限られた滞在で“生きた”日本の文化や生活習慣などを体感するため、青少年はホストファミリーの皆さんと生活を共にしました。入浴やトイレの使い方に至るまで、日常生活の全てが、日本を肌で感じる貴重な学びの場になったのではないのでしょうか。

また、期間中、デュルビューイ市から素晴らしい発表がありました。キャッセ羽生の「ムジナもん」彫刻を手掛けた平井一嘉氏が、その功績から、同市で開催される石の彫刻シンポジウム「永久名誉招待者」となりました。自国の魅力の再発見にもつながる国際交流。今後もその関係を深め、市の持つ魅力を最大限引き出していきたいと思ひます。

**羽生市役所**

〒348-8601

羽生市東6丁目15番地

☎048-561-1121(代表)

**UD FONT**

広報にはゆうは、高齢者や視覚の弱い方でも誤読の少ない書体「ユニバーサルデザインフォント」を使用しています。



館長  
オススメ



### 雨降る森の犬

(馳 星周)

家族とのわだかまりを抱えた中学生の雨音は都会を離れ、蓼科にすむ伯父のもとに身を寄せる。そこには、ワルテルという犬がいて…犬が導く喪失と再生の物語。



### 夏祭りの戯れ

(大西昭彦)

火の祭り、神輿、巨大な山車、船の祭り、祇園祭…。神々の大祭から鬼たちの奇祭まで、70あまりの日本の伝統的な夏祭りを紹介しつつ、その歴史や謎にふれる。夏祭りの全体像についての試論も収録。

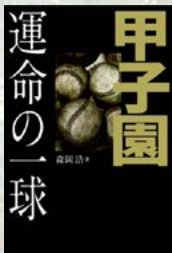

甲子園運命の一球  
(森岡 浩)



子どもに伝える行事食  
アイデア、笑顔わくわく  
レシピ集  
(食べもの文化編集部/  
編)



図説世界を変えた  
100の文書  
易経からウィキリークス  
まで  
(スコット・クリスチャ  
ンソン)



疲労と回復の科学  
(渡辺恭良・水野 敬)

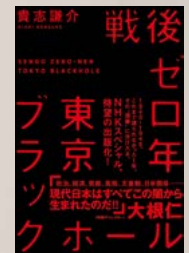

戦後ゼロ年  
東京ブラックホール  
(貴志 謙介)

## 大人のためのおはなし会のご案内

▼日時 8月26日(日)13時30分～15時(予定)  
今回のテーマ「幽玄をさまよう者たち。心清らかなものたち」

大人を対象にした、聞き応えのあるおはなし会です。文字を離れ、耳から入ってくる作品には、心揺さぶられる感動があります。物語の世界にたっぷりと浸れる心地よい時間をお過ごしください。

## 読書感想文におすすめの本、あります！

読書感想文は課題図書の本以外でも大丈夫。図書館では、学年ごとに、感想文におすすめの本をたくさん用意しています。本選びに迷ったら、ぜひご活用ください。そのほか、自由研究や工作の本なども用意してありますので、夏休みに楽しくチャレンジしてみませんか。

### ★ちいさなおはなし会 (乳幼児と保護者対象)

8月17日、9月7日(金)10時30分～

### ★おはなし会 (幼児～小学生対象)

8月11日、9月8日(土)11時～

### ★映画会

8月25日(土)13時～「夏の庭」(113分)

Go to 図書館

## 週末読書生活 のススメ。

### ○羽生市立図書館

下羽生 948 / ☎ 561-8233

開館時間 / 9時～18時

休館日 / 毎週火曜日



スマホ用 QR コード



携帯電話用 QR コード

## HaNEWS 1

## 行田税務署長より市に感謝状が贈呈されました

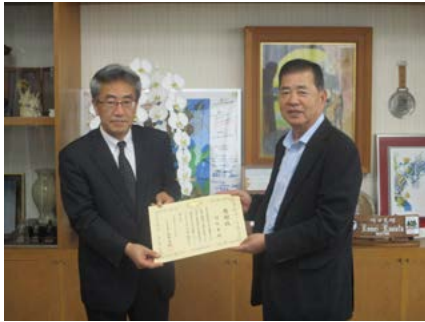

6月12日(火)、税務署とのデータ連携が導入先進事例都市として評価を受け、行田税務署長から感謝状が贈呈されました。

これまでの確定申告は、市で印刷した申告書を、税務署がデータ化する必要がありました。今回のシステム連携によって、国税当局と直接のやりとりを可能にし、事務処理の効率化につながりました。

また、必要書類の添付も不要となり、市民の皆さんの負担軽減が期待されています。

問合せ 税務課 ☎ 内線 112

## HaNEWS 2

## 埼玉県北部生コンクリート協同組合と協定締結

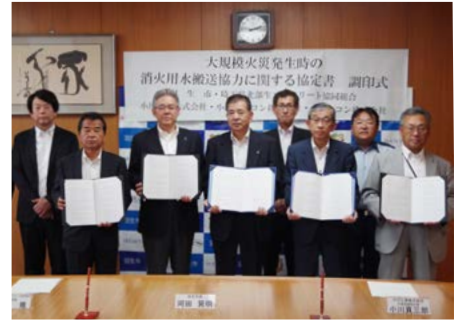

7月5日(木)、埼玉県北部生コンクリート協同組合および組合員3事業所と「大規模火災発生時の消火用水搬送協力に関する協定」を締結。この協定は、市内で災害が発生した際に、事業所が所有するコンクリートミキサー車を活用。消火活動に必要な消防用水の供給を受け、被害を最小限に抑えることが期待されます。

なお、この協定は平成28年12月に発生した新潟県糸魚川市の大規模火災などを教訓に締結したものです。

問合せ 消防本部警防課 ☎ 565-1923

## HaNEWS 3

## キャラクターさみっとカウントダウンまつり



11月24日(土)、25日(日)に行われる「世界キャラクターさみっと in 羽生」まで約4カ月。今年もイオンモール羽生でカウントダウンイベントを開催します。

- ▼日時 **8月25日(土)**  
15時～20時
- ▼場所 イオンモール羽生南駐車場
- ▼内容 キャラクターステージ、ミニライブ、飲食ブース  
※30キャラが参加予定

問合せ キャラクター推進室（市民プラザ内） ☎ 561-2134

## HaNEWS 4

## スターダスト☆レビュー ライブの開催決定！



■スターダスト☆レビュー ライブツアー「還暦少年」

- ▼期日 **11月11日(日)**  
開場：17時 開演：17時30分
- ▼場所 産業文化ホール（大）
- ▼費用 6,900円（全席指定・税込）  
※各種割引あり
- ▼発売日 友の会：9月8日(土)、一般：9月15日(土) 初日は電話予約のみ。  
※1人2枚まで（未就学児童は入場不可）。  
友の会で完売した場合、一般販売なし。

問合せ 産業文化ホール ☎ 561-4911



# Waku Waku KOSODATE

乳幼児健康診査 問合せ：健康づくり推進課☎内線 171

対象	期日	受付
3カ月児（30年5月生）	9月5日(水)	13時～
10カ月児（29年10月生）	9月12日(水)	
18カ月児（29年3月生）	9月19日(水)	13時～30分
3歳児（27年9月生）	9月26日(水)	

子育て支援センター 問合せ：各支援センター

お子さんが自由に遊び、保護者も交流できる場です。子育てに関する相談も受け付けています。

◎なかよしひろば（きむら認定こども園内）

- ・所在 上手子林 76-3 ☎565-2114
- ・相談 毎週月～金曜日 9時～14時30分
- ・遊び場 毎週火・木・金曜日 9時～11時30分

◎いずみっこくらぶ（いずみ保育園内）

- ・所在 藤井下組 1013-1 ☎565-2020
- ・相談 毎週月～金曜日 9時～14時
- ・遊び場 毎週月・水・金曜日 10時～

◎ふたばくらぶ（須影保育園内）

- ・所在 須影 757 ☎561-1029
- ・相談 毎週月～金曜日 9時30分～14時30分
- ・遊び場 毎週月～金曜日 9時30分～14時30分  
毎週土曜日 9時30分～12時※園庭のみ

◎プチ ToNe（とねの会こども園内）

- ・所在 上川俣 87 ☎561-6200
- ・相談 毎週月～金曜日 10時～14時
- ・遊び場 毎週3回（不定期）10時～14時

子育てサロン 問合せ：社会福祉協議会☎内線 545

「親子が地域で気軽に集える場」です。情報交換したり、新しいお友達、ママ友が見つかるかも☆

- ・日時 毎月第2・4水曜日（祝日の場合は不開催）  
10時～11時30分
- ・場所 市民プラザ2階多目的室1

夏本番を迎え、暑い日が続いています。プールやキャンプなどのレジャー、家族旅行を計画している方も多いと思いますが、同時に夏風邪には注意が必要です。症状はさまざまですが、対処療法が基本となります。しっかりとした睡眠、栄養、水分を十分にとり、体調が優れないときは、早めにかかりつけの先生に相談しましょう。（健康づくり推進課・塩田）

元気です！

## わんぱく ちゃん



みこと ひなた  
松井ここね・美琴・陽菜ちゃん  
H22.12.5生 H24.9.1生 H29.9.9生（藤井上組）  
▼弟が産まれて弟にメロメロ姉妹☆  
もうすぐ歩けるようになるかなあ♪



あおい ひかり  
増田葵・星ちゃん  
H23.6.18生 H26.8.30生（東3丁目）  
▼いつまでも仲よし兄妹でいてね♪



いろは  
由利彩羽ちゃん  
H28.12.20生（上岩瀬）  
▼すくすく元気におおきくなあれ☆

## ☆今月のイクメン

### 長澤覚さん（32）

燈李くんのパパ覚さん。休みの日に、子どもと遊ぶのが何よりも楽しいそうです。写真も一緒にお出かけした時に撮影したもの。これからも元気に成長して行って欲しいと願っています。



## お子さん、イクメンの写真大募集♪

- ▼対象
  - ・市内在住で小学生未満のお子さん
  - ・市内在住で小学生以下のお子さんを持つパパ
- ▼申込み
  - 右下 QR コードから写真を添付の上、メール送付。（あて先:koho@city.hanyu.lg.jp、件名:「わんぱくちゃん」「今月のイクメン」） ※受付順に掲載
  - ・わんぱくちゃん…保護者の氏名・住所・電話番号、お子さんの名前（ふりがな）・生年月日、一言
  - ・イクメン…申込者の氏名・住所・電話番号、イクメンの名前・年齢、お子さんの名前等、育児の得意事や苦労など
- ※郵送可。（〒348-8601 羽生市役所秘書広報課「わんぱくちゃん」係または「今月のイクメン」係）
- ▼問合せ 秘書広報課☎内線 203





## 簡単！バランスの取れたお弁当作り

食育講座「栄養 HAPPY 講座」

- ▼日時 **9月27日**(木) 10時～11時45分
  - ▼場所 手子林公民館 ▼費用 500円
  - ▼対象・定員 1歳半～就学前の子を持つ保護者。16名(先着順)
  - ▼持ち物 エプロン、三角巾、弁当箱(子ども用)
  - ▼その他 託児サービスあり(1歳半～未就学児対象。無料、先着6名まで)
  - ▼申込み 9月14日(金)までに同公民館へ。託児の申込みは31日(金)まで。
- 問合せ 手子林公民館 ☎ 565-2668



## 親子で楽しく体を動かしましょう

ふれあいカフェキャロット「親子でリトミック」

- 音楽に合わせて体と心を動かして、自分を思いきり表現しよう。親子で楽しむチャンス。
- ▼日時 **9月2日**(日) 10時～12時
  - ▼場所 パープル羽生 ▼費用 無料(おやつ付)
  - ▼対象・定員 乳幼児～小学生と保護者(祖父母可)。30組(先着順)
  - ▼持ち物 飲み物、タオル
  - ▼申込み 8月8日(水)からパープル羽生へ。
- 問合せ パープル羽生 ☎ 561-1681

羽生市からのお知らせです。  
子育て TOPICS

## 児童扶養手当・特別児童扶養手当の「現況届」提出を！

児童扶養手当および特別児童扶養手当を受給されている方(支給停止の方を含む)は、受給資格の確認のため、毎年8月に「現況届」の提出をお願いしています。

対象者には、8月上旬に案内を郵送します。提出がない場合、8月分以降の手当を受けられなくなりますので、必ず期間内に手続きをお願いします。  
※現在の生活状況を直接確認させていただくため、郵送や代理提出での受付はできません。

### ▼受付期間

**8月13日**(月)～**19日**(日)(18日(土)を除く)

### ▼受付時間

9時～16時

※19日(日)は8時30分～12時

### ▼受付場所

市役所 1階 101 会議室

問合せ 子育て支援課 ☎ 内線 192

## 離乳食の悩みを解決しよう♪

離乳食教室

「離乳食のレパートリーを増やしたい!」「離乳食の悩みを相談したい」そんな皆さんにオススメの教室です。離乳食を試食しながら、疑問や悩みを一緒に解決しましょう。

▼日時 **9月14日**、**11月9日**(金)

10時～11時

### ▼場所

保健センター

### ▼費用

無料

### ▼申込み

開催日前日までに、電話または下記QRコードから(件名「離乳食教室」、氏名(親子)、子の生年月日、電話番号、受講希望日を明記)。



問合せ 健康づくり推進課 ☎ 内線 175



(写真) 店先でお店を紹介する鈴木径男さん(58)と妻・美恵子さん(59)。そのこだわりは、店舗の外観や小物1つ1つにも表現されています。



create a community 

## 【特集】カフェが創るコミュニティ

インターネットなどの普及により、コミュニケーションの場は広がりました。しかし、喧騒を離れた場所にひっそりと佇む“カフェ”には、いつもたくさんの人が集まっています。今回の特集では「自然とコミュニティが生まれる」。そんな空間づくりを考えていきます。



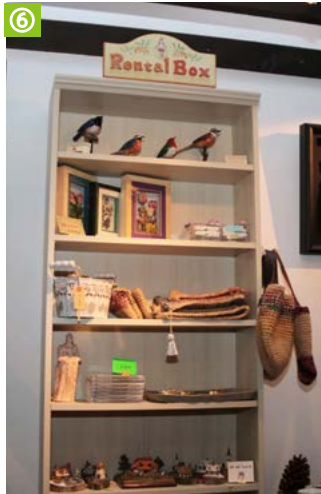

①③④ 絵画や彫刻など、店内には所狭しと作品が並んでいます② ゆっくり流れる空気を感じ、自然と会話に花が咲きます⑤ 温かみを感じられる手作りテーブル⑥ レンタルスペースには、売り出し中の作家の作品を展示

**作**品の一つとして作られたような『アトリエ・オレンジベル』。庭にたくさんの柑橘類が実ること、店を営むご家族の苗字が「鈴木」であることから命名しました。

「できることは自分たちで」をモットーとした店舗は、その多くが手作り。基礎工事や家具製作まで自分たちで手がけ、平成26年12月にオープンしました。元々は、高校で美術を教えていた鈴木径男さん。30年間の教員生活を経て、退職という人生の転機を迎えました。

自分の成長を見つめ直すようになり、自分も新たな挑戦をしたいと考え、作家として活動する妻、娘と一歩を踏み出すことにしました。

家族三人で共有する価値観や世界観を形にした店内は、常時、絵画や彫刻などで彩られています。多種多様な作家の個展やグループ展を開催するほか、ジャズライブが開催されることも。徐々に口コミで評判が広がり、イベント開催日には、市内外のお客さんで賑わいます。

「ここで過ごす時間をきっかけに、アトリエに興味を持っても

## アトリエ×カフェで、美術館のような、ゆったり時間を

りたいと思っています。お客様との出会いは新しい発想を生み出し、多くの方との繋がりをつくってくれます。ここを訪れたお客様にとっても、アトリエで心を通わす場になってくれるば」と語る径男さん。隣接する自宅では、美恵子さんと一緒に絵画教室も開催しています。

自分の経験を活かして、芸術を取り入れる。美術館のような店内では、ゆったりとした時間が流れます。時間をかけてお互いを知るアトリエ・オレンジベルには、コミュニティの原点がありました。

### アトリエ オレンジ ベル Atelier Orange Bell

住所：上岩瀬 1553-1

電話：562-1517

営業時間：11時～18時

定休日：火曜日～金曜日

その他：絵画教室も開催中。お問い合わせください。





行けば、何かやっている。  
平成25年8月にオープンした『桜カフェ』が目指すのは、そんなカフェです。

店内は、20席ほどの座席が用意されており、吹き抜けが開放感を演出する反面、非常にアットホームな雰囲気にも包まれます。主力メニューはホットサンドや手作りシロップを使ったドリンク。食材に合わせ、メニューにない料理を提供することもあります。「今日のおすすめは何かしら」そんな会話が自然に行き交うことも、桜カフェの魅力です。店長の服部祐子さんは、元々都内在住。カフェの創業にあたり、夫婦で市内に移住してきました。

「開業時、市内に知り合いがいまませんでした。自分自身、誰かとながりをもちたい。同じような不安を持つ方々の力になりたいという想いから、ワーク



① ショップ（体験型講座）を開くようになりました」

現在、桜カフェで行われているワークショップは「ハーバリウム」「官足法」「ヨガ」など10種類以上。ここでしか体験できないワークショップを求め、市内外から多くの人が集います。

「最近では、働く女性が楽しめる夜ワークショップに力を入れています。仕事をしている女性は、なかなか知り合いを増やす機会がありません。親子での参加も大歓迎。お子さんが夕飯を楽しんでいる間、お母さんはワークショップに参加できます。年齢、職業、住まいなどの

## ワークショップ×カフェで、 心に残る素敵な時間を



①②ワークショップの様子。自宅のリビングのようなアットホームな雰囲気③多くの材料から、好みのハーバリウムを作成④店長の服部さんが温かく迎えます



垣根を取り払い、誰もが集まれる場所を提供したいんです」と、服部さんは微笑みながら語りま

す。また、ワークショップの参加者は、必ずしも全員で同じことに取り組みません。「カフェという一つの空間に、多くの人が集まり、素敵な時間を共有する。自然と交流の輪が広がっていきます」。そんな想いに支えられている空間は、いつも笑顔に溢れています。

桜カフェには、ワークショップというカフェの固定概念を超えた、新しいコミュニティの創り方がありました。

### さくら 桜カフェ

住所：上川崎 206-4

電話：501-8719

営業時間：11時～19時

※ただし、月・金曜日は16時まで

定休日：火曜日～木曜日はワークショップを開催

その他：ワークショップの開催状況など、詳細はお問い合わせください。







①手間を惜しまず育てた野菜の数々。朝収穫し、新鮮なものを提供②カフェから眺めるトリミングショップ③カフェに併設されたカーム農園④コーヒー1杯に想いを入れる店長の川俣辰樹さん

## 地産地消×カフェで、 “only ワン”の憩いカフェに

別荘地のような自然に囲まれた隠れ家「カームカフェ」。その敷地内を見渡すと、ポニーやドッグランといった市内ではあまり目にするのではない情景が見えてきます。

カフェの隣には、『only ワン』というペットのトリミングショップも併設。「愛犬を連れて行くと、なかなかゆっくりと過ごせないことが……。でも、そんな方々が集まり、くつろげる空間をつくりたかったんです」。開業者である川俣幸子さ

んは頬を緩めます。

敷地内には「カーム農園」という独自農園も設置。ハウス内では「ほおずきトマト」「桃薫いちご」などの珍しい野菜が育てられています。

「冬場はストーブでハウスを暖めるなど、採算は度外視です。でも、市内の方には、地元のを楽しんでもらい、市外の方には、その魅力を伝えたい。お米も、市内の契約農家から提供してもらっています。地産地消という4文字の実現は、簡単ではないですね」。現在店長を務める川俣辰樹さんは、真剣な眼差しで農園を見つめていました。

地元食材で、まちの魅力を感じてもらいたい。その想いは、提供される野菜の鮮やかな色合いに表現されています。



### カーム カフェ Calm cafe

住所：下川崎 1040-1

電話：594-9477

営業時間：11時30分～14時30分 L.O.

17時30分～21時 L.O

※ただし、土日祝日は不定期でティータイム営業あり（要問い合わせ）

定休日：月曜日 その他：only ワンの営業時間はお問い合わせください。





# 「花の寺」

撮影者：野横さん 場所：祥平山 源昌院（稲子）

コメント：源昌院は、1月に水仙、4月の桜とれんげ草、5月にはシャクヤク、6月のあじさい、8月ははすの花が、そして9月の曼珠沙華など季節ごとに楽しめる花々で参詣者のみならず、広く市民の皆さんを心から受け入れて歓迎してくれます。

【美術連盟写真部会×広報はにゅう】

羽生の魅力再発見

# ふるさと光景

※当コーナーに掲載した写真は、市ホームページでもご覧いただけます。  
ダウンロードも可能ですので、ぜひご利用ください。





# 第11回「ふるさとの詩」表彰式開催

圖書広報課 内線204

昨年10月から今年1月にかけて「音」を題材に、第11回「ふるさとの詩」全国募集を行いました。北は北海道から南は沖縄まで、最高齢97歳、最年少は14歳と幅広い層から合計599篇ものご応募をいただきました。

3月24日(土)の推薦会で全作品の中から81篇が推薦選考、4月21日(土)の選考会で入賞作品が選考されました。そして、6月30日(土)にワークヒルズ羽生で表彰式を開催しました。

ここで、受賞作品の中から、太田玉茗賞を受賞した米田かずみさんの作品をご紹介します。

## 太田玉茗賞

### うちわ祭り

米田 かずみ



観衆の渦の中  
十二台の山車が居並び  
笛太鼓の音は一齐に  
天高く轟く

足元を流れる星川に  
戦火を逃れきれなかった人々が眠る

川底の死者と生者が  
笛太鼓に導かれ  
それは祈りの笛の音色に変わって  
天に昇る

祖父母から母へ  
母から私へ  
私から息子へ  
受け継がれた笛太鼓の音は  
この日、一つになる

うちわ祭り

今年も  
祭りを知らせる熱い風が  
私を呼んでいる

幼い日  
体の中に入った祭り太鼓や笛の音は  
故郷を離れていても  
聞こえてくることがある  
眼に広がる祭り絵図  
ページを繰れば  
祇園の山車が街を練り歩く  
町内名入りの提灯が揺れ  
夜空に立ち上がる  
等身大のからくり人形

羽生市は明治の文豪、田山花袋の名作『田舎教師』の舞台となったまちです。

この小説の中で「山形古城」の名で登場する建福寺住職 太田玉茗は、島崎藤村や国木田独歩らとともに新体詩の確立のために尽力した人物であり、現代詩の生みの親ともいえる詩人です。

玉茗の70回忌を機に、平成7年に「ふるさとの詩」の募集が始まり、今では羽生市の事業として全国にその名が広まっています。

11回目となる今回は、大賞である太田玉茗賞に熊谷市の米田かずみさんの作品「うちわ祭り」が輝きました。

幼い日に体験した祭り太鼓や笛の音、足元を流れる星川を描きながら、戦争の悲惨さを描ききった力作です。(選考委員講評)

このほかのどの作品も、作者の大切な思いが込められた素晴らしいものばかりでした。

■受賞作品集を販売中 1冊500円



各賞を受賞された皆さんと選考委員、推薦委員、実行委員、ご来賓の皆さん

## ■入賞者一覧

○太田玉茗賞 ※敬称略	
うちわ祭り	米田 かずみ (熊谷市)
○宮澤章二賞	
シンバルの音	大釜 正明 (東京都江戸川区)
○優秀賞	
無音道	浅野 政枝 (北海道札幌市)
ぼかぼかぼか	三宅 鞠詠 (広島県東広島市)
京町屋	戸田 和樹 (京都府京都市)
時を刻む音	中村 実千代 (栃木県小山市)
夏の音	中本 百合枝 (兵庫県神戸市)
○奨励賞	
鉄橋	秋本 カズ子 (さいたま市)
竹の音	上野 道雄 (京都府京都市)
『手紙』	各務 奈津美 (愛知県一宮市)
<よせてはかへす>	もときかける (東京都杉並区)
製袋機の音	七田 高志 (福島県白河市)
声	高村 晴美 (北海道札幌市)
はずむボール	武西 良和 (和歌山県岩出市)
残像	田村 全子 (静岡県沼津市)
機織りの音がやんでも	三ツ谷 直子 (京都府京都市)
語り部の街	柳坪 幸佳 (広島県広島市)
○市民奨励賞	
「音のない世界」	岩崎 久美子 (羽生市上新郷)
おかいこさん	小林 百合子 (〃小松)
父の口笛	蓮見 直子 (〃中央5丁目)

## ●イベント

事業名	期日	会場（問合せ）
資格取得のための「看護助手講座」	9月1日(土)～10月27日(土)	パープル羽生（同左）
カラダチェンジクラス	9月6・20日(木)	市体育館、保健センター（健康づくり推進課）
救急フェア	9月9日(日)	イオンモールアトリウムコート（消防本部警防課）
キャッセこども秋まつり	9月16日(日)・17日(祝)	キャッセ羽生（同左）
ふるさと講座	9月29日(土)	市図書館（市郷土資料館）
高血圧予防教室	10月5日(金)、11月12日(月)、12月10日(月)	保健センター（健康づくり推進課）
男女共同参画セミナー	10月6日(土)	パープル羽生（同左）
女性センターまつり	10月6日(土)・7日(日)	パープル羽生（同左）
キャッセ羽生クラフトビアフェスティバル	10月7日(日)	キャッセ羽生（同左）
北埼玉地区人権フェスティバル	10月13日(土)	羽生市産業文化ホール（人権推進課・生涯学習課）
秋のわくわく公園まつり	10月13日(土)・14日(日)	キャッセ羽生（同左）
第26回コスモスフェスティバル	10月14日(日)	清掃センター南側コスモス畑（農政課）
正しく体を動かそう講座	10月19日(金)、11月26日(月)	市体育館、保健センター（健康づくり推進課）
企画展Ⅱ「(仮称)屋敷裏遺跡展」	10月27日(土)～12月2日(日)	市郷土資料館（同左）
羽生市民福祉健康まつり	10月28日(日)	市民プラザ（健康づくり推進課）
企画展Ⅱ 関連講座	11月上旬	市図書館（市郷土資料館）
片づけから始める生前整理講座	11月1日(木)	市民プラザ（パープル羽生）
羽生市連合菊花大会	11月2日(金)～15日(木)	三田ヶ谷農村センター（キャラクター推進室）
キャッセ秋の収穫祭	11月4日(日)	キャッセ羽生（同左）
大人のためのおはなし会	11月11日(日)	市図書館（同左）
第9回世界キャラクターさみっと in 羽生	11月24日(土)・25日(日)	羽生水郷公園（キャラクター推進室）
男女で簡単にできる体と頭の体そう講座	11月29日(木)	パープル羽生（同左）
キャッセクリスマスまつり	12月23日(祝)	キャッセ羽生（同左）
映画会	毎月第4土曜日	市図書館（同左）

# lifetimelearning 生涯学習 カレンダー

平成30年度の9月～12月に予定しているイベントなどを紹介します。

変更または中止になる場合もありますので、詳しくは問合せ先にご確認ください。

## ●親子・子ども向け

事業名	期日	会場（問合せ）
親子で楽しむ絵本とわらべうた講座 ※ボランティア養成講座も同日開催	10月15日(月)	市図書館（同左）
秋のこどもえいが会	10月27日(土)	市図書館（同左）
あおぞらおはなし会	11月3日(祝)	市図書館庭※雨天時は室内（同左）
聞かせ屋。けいたろう絵本の読み聞かせ会	11月18日(日)	市図書館（同左）
第35回「彩の国21世紀郷土かるた」羽生市大会	12月1日(土)	市民プラザ（生涯学習課）
クリスマスおはなし会	12月16日(日)	市図書館（同左）
ちいさなおはなし会	毎月第1・3金曜日	市図書館（同左）
おはなし会	毎月第2土曜日	市図書館（同左）

## ●スポーツ

事業名	期日	会場（問合せ）
羽生市少年野球教室	9月1日(土)	中央公園野球場（市体育館）
第32回羽生市民体育祭	10月21日(日)	中央公園陸上競技場（市体育館）
第34回羽生市綱引選手権大会	12月9日(日)	市体育館（同左）

## ●地区体育祭

事業名	期日	会場（問合せ）
井泉地区体育祭	9月16日(日)	井泉総合グラウンド（井泉公民館）
手子林地区体育祭	9月16日(日)	手子林小学校校庭（手子林公民館）
須影地区体育祭	9月30日(日)	すかげ運動公園（須影公民館）
岩瀬地区体育祭	9月30日(日)	岩瀬グラウンド（岩瀬公民館）
川俣なかよし運動会	9月30日(日)	川俣小学校（川俣公民館）
三田ヶ谷むじなもコミュニティ体育祭	9月30日(日)	三田ヶ谷小学校（三田ヶ谷公民館）
村君ふれあい運動会	9月30日(日)	村君小学校（村君公民館）
羽生地区市民運動会	10月7日(日)	羽生北小学校（中央公民館）
新郷地区体育祭	10月7日(日)	新郷第一小学校（新郷公民館）

## ▼問合せ

施設名等	電話番号
生涯学習課	内線 312
健康づくり推進課	内線 176
人権推進課	内線 321
農政課	内線 281
学校教育課	内線 307
消防本部警防課	565-1923
市郷土資料館	562-4341
パープル羽生	561-1681
キャッセ羽生	565-5255
キャラクター推進室	560-3119
市図書館	561-8233
市体育館	563-0150
中央公民館	562-1558
新郷公民館	561-1013
須影公民館	561-0667
岩瀬公民館	561-5070
川俣公民館	562-0321
井泉公民館	565-1009
手子林公民館	565-2668
三田ヶ谷公民館	565-0040
村君公民館	565-3538



## 健康

福祉健康まつりの  
参加団体を募集

10月に第29回福祉健康まつりを開催します。施設や団体の活動をピーアールする良い機会ですので、ぜひご参加ください。

▼日時 10月28日(日) 9時30分～13時30分

▼場所 市民プラザ

▼対象 福祉・保健・医療に関わる市内団体・法人

▼内容

- ・団体の活動紹介
- ・作品展示、物品の販売など
- ・健康・福祉に関する相談、展示

▼注意事項

- ・出店場所は主催者が決定します。
- ・出店料はかかりませんが、出店にかかる経費はすべて参加者の負担です。

▼申込み・問合せ 8月23日(木)までに参加計画書に必要事項を記入の上、健康づくり推進課☎内線176へ。

※参加計画書は、同課窓口を用意してあるほか、市ホームページからダウンロードできます。なお、参加の可否は、内容などを審査の上、決定します。

〈健康チャレンジ指定事業〉

## レディスシェイプ講座

バランスボールを使って背骨や骨盤の筋肉を整え、無理なく動けるバランスの取れた体を作ります。

▼日時 9月15・22・29日(土) 19時～20時30分

▼場所 手子林公民館

▼対象・定員 市内在住の方。20名(先着順)

▼費用 無料

▼持ち物 動きやすい服装、ヨガマット、タオル、飲み物

▼申込み・問合せ 8月12日(日)から同公民館☎565-2668へ。※受付初日は9時から窓口のみの受付

さわやかウォーキング(予約不要)

歩きやすい服装で、飲み物をご持参ください。

▼日時 9月25日(火)10時～11時30分

健康相談・歯科相談(予約制)

生活習慣病予防や健康診断の結果についてなど、保健師・管理栄養士・歯科衛生士が相談に応じます。

▼日時 8月29日(水)9時30分～11時30分

こころの健康相談(予約制)

○精神科医 …8月24日(金)14時30分～

○臨床心理士…9月10日(月)13時15分～

※すべて会場は保健センター、費用無料です。

■問合せ 健康づくり推進課☎内線175

〈健康チャレンジ指定事業〉

## カラダチェンジクラス

この講座では、体力測定であなたの体力年齢を知ることができます。日々の健康づくりに活かせる運動や食事のポイントを身につけて、さらに健康的な体づくりをしませんか。

日時	内容	場所
9月6日(木) 9時30分～ 11時30分	・血圧、体脂肪測定 ・体力測定(握力測定、長座体前屈、上体起こしなど)	市体育館
9月20日(木) 10時～12時	・結果説明 ・トレーニング紹介 ・栄養講話「食事からもカラダチェンジ」	保健センター

▼対象・定員 20～69歳(運動に制限のない方)で2日間参加できる方。20名(先着順)

▼費用 無料

▼持ち物 筆記用具、動きやすい服装、内履き用運動靴、飲み物、タオル

▼申込み・問合せ 8月31日(金)までに健康づくり推進課☎内線124へ。

健康  
ナビ

## 熱中症に気をつけましょう

今年の夏も暑さが続いています。皆さんもよく耳にする「熱中症」が起りやすい季節です。今回は、熱中症についてお話ししたいと思います。

熱中症は、屋外・屋内の両方で起こります。屋外では、日差しが強い場所での作業や、日差しのない曇りでも風通しの悪い場所では、湿度が高くなりやすくなり熱中症が発症します。屋内では、昼間だけでなく夜間でも風通しの悪い場所や、湿度の高い場所だと熱中症が発症します。

症状は、めまいや立ちくらみ、筋肉痛や筋肉のけいれん(こむら返りなど)、吐き気や頭痛や倦怠感などを起こします。そして、ひどくなると意識

障害を起こします。呼びかけに対して返事がなかったり、おかしい返答をしたりします。また、物を持ってなかったり、まっすぐ歩けなかったり、自分で動くことができなくなります。この状態は熱中症の重症化のサインで、早急な治療が必要になります。

次に対策としましては、まずは涼しい場所へ移動して体を冷やします。汗で水分が失われているので、補給します。この時、スポーツドリンクなどの経口保水液がお勧めになります。特に高齢者の場合には、熱中症が重症化しやすく、早めの対処を心がけましょう。

医師 出井 進也

きっと見つかる！ あなたのための情報

インフォメーション

ガイド

INFORMATION & GUIDE

講座

岩瀬公民館講座

■オリジナルはんこ作り講座

▼日時 8月26日、9月2日  
(日) 10時～12時  
▼費用 600円

▼持ち物 鉛筆、消しゴム、

黒サインペン(油性、細書き)、使い古しの歯ブラシ

▼申込み 8月17日(金)までに費用を添えて岩瀬公民館へ。

■和の心に触れる茶道体験教室

▼日時 9月6日、10月4日、11月8日(木) 9時30分～12時  
▼費用 500円

▼申込み 8月30日(木)までに費用を添えて同公民館へ。

▼定員 10名(先着順)

▼場所・問合せ 同公民館 ☎ 561・5070へ。

須影公民館講座

■ふるさと歴史講座 「地名の由来とそれになまつわる話」

▼日時 9月2日(日) 9時30分～11時30分

▼定員 20名(先着順)

▼平成30年7月豪雨災害義援金にご協力ください

▼期間 12月31日(月)まで

▼問合せ 同協議会 ☎内線541

※義援金は被災地県に設置される災害義援金配分委員会を通じて被災者へ配分されます。

■ポーセラーツ講座

素敵なマグカップを作りませんか。

▼日時 10月13日(土) 9時30分～11時30分

▼定員 15名(先着順)

▼費用 1500円

▼申込み 8月18日(土)から費用を添えて同公民館へ。

■エコクラフト講座

素敵なバックを作りませんか。

▼日時 10月18日、11月8日、15日(木) 13時30分～15時30分

▼定員 15名(先着順)

▼費用 1500円

▼持ち物 メジャー、洗濯ばさみ20個、はさみ、鉛筆

▼申込み 9月20日(木)までに費用を添えて同公民館へ。

▼対象 市内在住、在勤、在学の方

▼場所・問合せ 同公民館 ☎ 561・0667

スケッチ講座

色の塗り方や筆の使い方などスケッチの基礎を学びませ

んか。

▼日時 10月1・15・29日、11月5日(月) 9時30分～11時30分

▼場所 手子林公民館

▼対象・定員 市内在住、在勤の方。16名(先着順)

▼費用 無料

▼持ち物 鉛筆、スケッチブック、水彩絵の具一式

▼申込み・問合せ 8月18日(土)から同公民館 ☎ 565・2668へ。

大工さんの

簡単ワンコインDIY講座

タイルでフォトフレームを作りませんか。

▼日時 9月1・8日(土) 13時30分～15時30分

▼場所 村君公民館

▼対象・定員 市内在住、在勤、在学の方。15名(先着順)

▼費用 500円

▼持ち物 ビニール手袋、はさみ、カッター、ピンセット

▼申込み・問合せ 8月26日(日)までに費用を添えて同公民館 ☎ 565・3538へ。

広告



バラの香りひろがるガーデニング霊園

**羽生霊園**

～おかげさまで10周年～

セントグレースガーデン 検索

宗教・宗派自由

テレビにも取り上げられる話題の霊園。

緑に抱かれた、やすらぎの空間、グリーン・グレース

「樹木葬」好評受付中!

まずはご相談を。

バラに囲まれたガーデニング区画からお選びできます。

総額 **35万円(税別)**

管理費 **無料** 生前登録 **受付**

LINE@

個別墓も永代供養付の安心

総額20万円の永代供養墓も(管理費無料)

イベント情報、個別トーク質問対応いたします。



ご成約 2000件

年中無休

墓じまい 対応

〒348-0006 埼玉県羽生市下村君 2600-1

お気軽にお電話下さい。【営業時間 9:00～17:00 年中無休】

☎0120-100-138

総額 **35万円(税別)**

管理費 **無料** 生前登録 **受付**

〒348-0006 埼玉県羽生市下村君 2600-1

お気軽にお電話下さい。【営業時間 9:00～17:00 年中無休】

☎0120-100-138





〈トップアスリート育成事業〉

## 侍ジャパンU-12 日本代表 監督による少年野球教室

- ▼日時 9月1日(土) 10時～15時30分
- ▼場所 中央公園野球場、市体育館
- ▼対象 市内小学4～6年生・中学生と保護者、指導者
- ▼指導者 侍ジャパンU-12代表監督 仁志 敏久氏ほか
- ▼その他

- ・雨天の場合は市体育館で行いますので、体育館シューズを持参ください。
- ・スポーツ少年団加入の方は、チームごとにお申し込みください。

▼申込み 8月20日(月)までに市体育館 ☎ 563-0150 へ。



- ▼日時 9月30日(日) 9時30分～12時
- ▼定員 24名(先着順)
- ▼費用 1,000円
- ▼持ち物 エプロン、三角巾
- ▼日本画デッサン講座
- ▼日時 9月15・22・29日、10月6・13日(土) 10時～12時
- ▼定員 10名(先着順)
- ▼費用 300円
- ▼持ち物 2B鉛筆3本、消しゴム、鉛筆削り、スケッチブックF6

- 学の方
- ▼申込み・問合せ 8月10日(金)から同公民館 ☎ 562・1558 へ。
- 郷土料理講座
- いがまんじゅう作り
- 男性の方もぜひ参加ください。
- ▼日時 9月8日(土) 10時～12時
- ▼場所 新郷公民館
- ▼対象・定員 市内在住、在勤、在学の方。16名(先着順)
- ▼費用 500円
- ▼持ち物 エプロン、三角巾、筆記用具
- ▼申込み・問合せ 8月31日

- 浄水場施設見学会
- 参加者募集
- 水道水の味を比べてみよう
- 普段なげなく使っている水がどのように作られ、家や学校などの蛇口まで届けられているか学んでみませんか。
- ▼日時 8月22日(水) 9時30分～11時30分
- ▼場所 羽生市第2浄水場(下羽生134)
- ▼対象・定員 市内在住、在勤の方

### 募集

- (金)までに同公民館 ☎ 561・1013 へ。
- つるし飾り雑講座
- ▼日時 9月6・13日、10月4・18日(木) 13時～16時
- ▼場所 井泉公民館
- ▼定員 市内在住、在勤、在学の方。15名(先着順)
- ▼費用 2,200円
- ▼持ち物 針、糸(赤、白、黒)、糸切りばさみ、手芸綿少々
- ▼申込み・問合せ 8月4日(土)から費用を添えて同公民館 ☎ 565・1009 へ。

- 秋季羽生テニス大会の参加者募集
- ▼期日・種目
- ・9月30日(日)：男子シングル、女子ダブルス
- ・10月7日(日)：男子ダブルス、女子シングル
- ※集合時間は後日、申込代表者に連絡します。
- ▼場所 中央公園テニスコート
- ▼費用 1,000円(1種目)
- ▼申込み・問合せ 9月16日(日)までに市体育館 ☎ 563・0150 へ。



- 勤の方。20名(先着順)
- ※小学生以下は保護者同伴
- ▼費用 無料
- ▼持ち物 筆記用具、メモ帳、水筒、帽子
- ▼申込み・問合せ 8月8日(水)から水道課 ☎ 561・0969 へ。

### 広告

「介護衣料」をお探しですか？  
介護肌着・介護パジャマ・防水シートなど揃えます

☆「お盆参り」にお勧め！  
おしゃれなTブラウス、たくさんございます

フレッシュファッション衣料さいこう Tel 048-561-2861  
羽生市南4-9-6 (業務スーパー前)

遺言無料相談実施中！  
元気なうちに、大切な方へ  
遺言を書いておきましょう

身近な相続・遺言・成年後見・法務相談室

運営：行政書士川島幸雄事務所  
羽生市東6-9-1 (ケンコーセンター前Big-A隣)  
電話048 (580) 7391 (年中無休)



市役所で使用する封筒  
への有料広告を募集

市が使用する封筒に掲載する有料広告を募集します。企業などのピールールにご活用ください。

封筒の規格等	長形3号封筒	角形2号封筒
大きさ	縦 23.5cm ×横 12.0cm	縦 33.2cm ×横 24.0cm
掲載場所	裏面	裏面
枠数	3枠	4枠
広告の大きさ	縦 5.0cm ×横 10.0cm	縦 11.5cm ×横 10.5cm
料金 (1枠)	30,000円	20,000円
印刷予定枚数 (約1年間分)	60,000枚	20,000枚

- ▼用途 一般文書の送付などに使用(一部業務を除く)
- ▼対象 市内の法人、事業所
- ▼使用期間 12月頃から1年間
- ※在庫が無くなり次第終了
- ▼申込み・問合せ 財政課で配布または市ホームページに掲載している募集要領をご覧ください。8月17日(金)11時までに申込書を同課☎内線374へ。
- ※申込多数の場合は抽選

第33回県知事杯兼市教育長杯  
ソフトボールフリー大会

- ▼日時 10月28日、11月4日(日) 9時~12時
- ▼場所 西公園ほか4会場
- ▼対象 男子18歳以上の社会人チーム
- ▼参加費 1チーム3000円
- ▼申込み・問合せ 10月10日(水)までに市ソフトボール連盟 渡辺☎090・4129・3842へ。

大ホールをひとりじめ  
ピアノ演奏

- 大ホールでグランドピアノ演奏をしてみませんか。趣味や個人練習などに、ぜひご利用ください。(楽器持ち込み可)
- ▼日時
  - ・9月23日(祝) 10時~21時
  - ・9月24日(休) 9時~21時
- ▼場所 産業文化ホール(大)
- ▼利用枠 1区分1時間
- ※1人最大2区分まで。小学生以下は、保護者の付き添いが必要です。
- ▼費用 1区分1000円
- ※公演、レッスン、貸し目的の利用はできません。

の利用はできません。  
▼申込み・問合せ 8月5日(日)から同ホール☎561・4911へ(友の会会員は8月4日(土)から受付)。

※両日とも初日に限り9時~窓口、13時~電話受付

埼玉県警察官採用試験

- ▼申込期間 8月3日(金)~29日(水)
- ▼対象 高校を卒業(見込み含む)の17歳以上30歳未満の方
- ▼試験日 9月16日(日)
- ▼採用予定数 I類・II類・III類など186名
- ▼合格発表 12月19日(水)
- ▼問合せ 羽生警察署☎562・0110

平成30年度自衛官等募集

- ▼航空学生
- ▼申込締切 9月7日(金)
- ▼対象 高校を卒業(見込み含む)の21歳未満の方
- ▼試験日 9月17日(月)
- ▼一般曹候補生
- ▼申込締切 9月7日(金)

▼対象 18歳以上27歳未満の方  
▼試験日 9月21日(金)~23日(日)のいずれか1日

▼自衛官候補生  
▼申込 随時  
▼対象 18歳以上27歳未満の方  
▼試験日 受付時にお知らせ

▼問合せ 埼玉地方協力本部 熊谷地域事務所☎522・4855

道の駅はにゅうの  
出品者募集

道の駅はにゅうは、地域産業の振興を図るため、市の特産品などを販売しています。地元の野菜・果物や加工品などを出品しませんか。  
▼申込み・問合せ 道の駅はにゅう☎560・1010へ。



【広告】

**Panasonic**  
でんきやさんの **安心リフォーム**  
**オール電化・太陽光発電**  
おうちの事ならなんでもご相談ください。  
※補聴器のご相談も承っております!  
羽生市のリフォーム助成金手続き承ります。  
**パナピット サオトメ**  
羽生市東5-14-20 ☎048-561-0515  
定休日 毎週水曜日 ※正社員募集中!

忘れてない?  
サイフにスマホに **火の確認**  
6月中の救急と火災  
**(有)ハイウェイ**

救急	224件
火災	0件

羽生市上村君1012-1 電話048-565-0059  
消防用設備等点検、施工 地下タンク等定期点検

## 排水設備工事責任技術者共通試験

- ▼対象 ①～④のいずれかに該当する方
- ① 高校の土木工学科またはこれに相当する課程を修了し、卒業した方
  - ② 高校を卒業し、排水設備工事などの設計または施工に関し、一年以上の実務経験を有する方
  - ③ 排水設備工事などの設計または施工に関し、2年以上の実務経験を有する方
  - ④ ①～③に準ずる方
- ▼期日 11月25日(日)
- ▼場所 埼玉工業大学(深谷市普濟寺1690)
- ▼受験料 1万円

## ご利用ください！ テレ玉のデータ放送

地上デジタル放送「テレ玉(テレビ埼玉)」で市発信のデータ放送が視聴できます(視聴無料)。

- ▼使い方
- ① テレ玉(地デジ3チャンネル)にチャンネルを合わせる
  - ② リモコンの「dボタン」を押す
  - ③ 「羽生市からのお知らせ」を選び、リモコンの「決定ボタン」を押す
- ※テレ玉やデータ放送に未対応のテレビは利用できません。
- ▼問合せ 秘書広報課 ☎内線 203

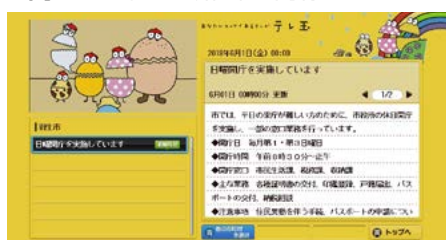

- ▼問合せ 下水道課(水質浄化センター内) ☎565・1551
- ※詳細は8月20日(月)から同課で配布する受験案内をご覧ください。

## 羽生市かるた大会 一般参加者募集

- 「彩の国21世紀郷土かるた」羽生市大会を開催します。
- ▼日時 12月1日(土) 10時～15時30分
- ▼場所 市民プラザ
- ▼対象 市内小学生
- ▼定員
- ・団体競技 10チーム(1チーム3、4名)
  - ・個人競技 10名

- ▼参加費 1人500円(弁当、参加賞など)
- ※別途、保険料がかかります。
- ▼その他 保護者には、9月13日(木)のルール講習会への参加と、当日の審判をお願いします。

- ▼申込み・問合せ 8月17日(金)までに生涯学習課にある申込用紙に必要事項を記入し、参加費を添えて同課 ☎内線312へ。
- ※申込多数の場合は抽選

## お知らせ

### 村君英語村 友・遊プラザ

- 歌やゲームをしながら楽しく英語を学べる英会話教室に参加しませんか。
- ▼日時 8月25日(土) 13時30分～15時
- ※毎月第3土曜日(原則)
- ▼場所 村君公民館
- ▼対象 市内在住の方
- ▼費用 無料
- ▼講師 アレキサンダー・ワングダグ氏(市ALT)、ベンジャミン・ルシュ氏(村

- 君小ALT)
- ▼問合せ 学校教育課 ☎内線307、村君公民館 ☎565・3538
- ※詳しくは市ホームページをご覧ください。

## キヤッセ子ども納涼まつり

- ▼日時 8月19日(日) 10時～16時
- ▼場所 キヤッセ羽生
- ▼内容 お絵かき風鈴作り、お池でジャブジャブ水遊び、ヨーヨー風船つり、ステージイベント(パンチャック、白山太鼓、マジックショー)など
- ▼問合せ キヤッセ羽生 ☎565・5255

## パープル羽生ふれあい広場

- ウクレレの演奏で素敵な午後のひとときを・・・
- ▼日時 9月9日(日) 13時～15時
- ▼出演 コロヘウクレレクラブ
- ▼費用 無料
- ▼場所・問合せ パープル羽生 ☎561・1681

## 広告

# お盆 切り花販売会 8/12日

場所 **ダイリン羽生 西部会館** 時間 **9:00～13:00**

花束各種

**350円～**

高級ほおすき

**600円**

当日ダイリンの「青空の会」に新規でお申し込みされた方には**入金金5,000円分を無料新規入会で1,000円分のお花交換クーポン券をプレゼント**(当日限り有効)

◎秩父源流水使用の"ふわふわ"かき氷も同時販売  
◎当日1,500円以上のお買上レシート持参で卵1パックプレゼント

ダイリン羽生 西部会館相談ルーム 年中無休 10:00～17:00

【羽生市中岩瀬1059】  
国道122号線沿い

ダイリン ☎0120-56-3006

24時間受付 <http://dairininc.co.jp/> ダイリン 医療



**全国一斉「子どもの人権110番」強化週間**

さいたま地方法務局と埼玉県人権擁護委員連合会は、子どもの人権問題への取り組みとして、強化週間で定め受付時間を延長して、子どもたちからの電話による相談を受け付けます。

▼日時 8月29日(水)～9月4日(火) 8時30分～19時  
※9月1日(土)・2日(日)は10時～17時

▼電話番号 ☎0120・007・110 (無料)  
※IP電話からはつながりません。

▼問合せ さいたま地方法務局 ☎048・859・3507

**羽生混声合唱団 第14回定期演奏会**

▼日時 8月26日(日) 開場13時30分、開演14時  
▼場所 産業文化ホール(小)  
▼入場料 無料  
▼問合せ 佐野 ☎563・5175

**新しい民生委員・児童委員を紹介します**

7月1日、新たに1名の民生委員・児童委員が委嘱されました。

民生委員・児童委員(主任児童委員)はそれぞれ担当地区を持ち、皆さんが安心して生活できるように、相談や見守り、訪問などを行っています。

▼新委員 新郷地区(新郷9区) 小林 鈴代氏 ☎561・2664

▼問合せ 市社会福祉協議会 ☎内線541

**「NPO法人の作り方」設立基礎講習会 in 久喜**

どなたでも気軽に参加できる講習会です。

▼日時 8月29日(水) 13時30分～15時30分(講習会終了後に個別相談可)

▼場所 久喜市中央公民館(久喜市中央4・7・7)

▼費用 無料

▼申込み・問合せ 8月13日(月)までに利根地域振興センター ☎555・1110へ。

**平成29年度 住民基本台帳の閲覧状況を公表**

住民基本台帳法に基づき台帳の閲覧を実施しています(法に基づく業務のための調査や世論調査対象者の抽出など、公的な目的の場合に限り閲覧できるもので、営利目的の閲覧は禁止されています)。

図市民生活課 ☎内線 136

▼閲覧者一覧(平成29年4月1日～平成30年3月31日)

閲覧日	閲覧申請者	利用目的	閲覧に係る住民の範囲
平成29年5月1日	(一社)中央調査社 会長 大室真生	2017年6月全国放送サービス接触動向調査	大字堤・名・常木在住の満7歳以上の日本人男女
平成29年6月1日	(一社)中央調査社 会長 大室真生	国民生活に関する世論調査	大字下村君・上村君在住の満18歳以上の日本人男女
平成29年6月15日	(株)サーベイリサーチセンター 代表取締役 藤沢昌樹	平成29年度埼玉県政世論調査	大字常木在住の満18歳以上の日本人男女
平成29年6月22日	(株)タイム・エージェント 埼玉営業所 所長 鎌田孝次	平成29年度埼玉県警察県民意識調査	南2丁目、大字上岩瀬在住の満20歳以上の日本人男女
平成29年9月13日	(株)タイム・エージェント 埼玉営業所 所長 鎌田孝次	平成29年度県民満足度調査	東2・4丁目在住の満18歳以上の日本人男女
平成29年9月22日	(一社)新情報センター 事務局長 平谷伸次	人権擁護に関する世論調査	南羽生3丁目在住の満18歳以上の日本人男女
平成29年9月28日	(株)インテージリサーチ 代表取締役 井上 孝志	若者と現役世代の社会・生活意識調査	大字今泉・喜右工門新田・北荻島・中手子林・弥勒在住の満16歳以上満59歳以下の日本人男女
平成29年10月11日	(一社)中央調査社 会長 大室真生	紛争経験調査	大字弥勒在住の満20歳以上の日本人男女
平成29年10月18日	(一社)新情報センター 事務局長 平谷伸次	家計消費状況調査	東2丁目在住の満16歳以上の日本人男女
平成30年2月8日	(一社)新情報センター 事務局長 平谷伸次	家計消費状況調査	東8丁目在住の満16歳以上の日本人男女

広告

**「暑中お見舞い申し上げます」**

不動産の困りごととトラブル 相続と不動産のお困りごと **無料相談**

○空地・空家の管理いたします。ご相談下さい。  
○家に住みながらの買取りもいたします。(A様は当社買取後、現在もお住まいです。) 秘密厳守

羽生市西1-1-1 (有)スズヨシ 048-594-7281

「フジテレビ「バイキング」に出演!」  
当店も紹介されました。

専業主婦が年収1億のカリスマに変わる方法

20歳200円で 平均報酬の20%増が、なぜ可能なのか?

片田會でも、笑顔で儲ける初公開ノウハウ!

鈴木のり子

住まなくなった 古屋、変形地、その他不動産の 売買・買取りも いたします。 お電話のうえ、ご来店下さい。 担当 鈴木まで



# 水道料金等の支払いは 口座振替をご利用ください

圏水道課 ☎ 561-0969

水道料金等（上水道料金、下水道使用料）の支払い方法は、口座振替と納入通知書払いがあります。

## ■口座振替

預貯金口座から自動的に支払われる方法で、手間がかからず支払い忘れの心配もありません。

※振替日は検針月の25日です。（金融機関などが休業の場合は翌営業日）

▼申込み ①「水道使用量等のお知らせ」または「納入通知書の領収証書」などお客様番号がわかるもの②預貯金通帳③通帳の届印を持参の上、預貯金口座をお持ちの金融機関の窓口で申し込みください。

▼取扱金融機関 埼玉りそな銀行、りそな銀行、武蔵野銀行、足利銀行、東和銀行、群馬銀行、埼玉縣信用金庫、中央労働金庫、ほくさい農業協同組合（各支店のみ）、ゆうちょ銀行・郵便局

## ■納入通知書払い

納入通知書を検針月の下旬に郵送します。納入通知書の裏面に記載されている取扱金融機関、コンビニエンスストアなどで、納入期限までにお支払いください。



## 第36回平和を願う絵画展と映画会を開催

- ▼日時 9月8日(土)・9日(日) 10時～16時
- ▼場所 市民プラザ
- ▼費用 無料
- ▼内容
  - ・被爆者の絵画展示、被爆後の写真展示
  - ・市内小学生による平和の願いを込めた習字、絵画、標語の展示
  - ・映画会
- ①「太陽をなくした日」10時10分～、12時40分～

## 交通事故被害者家族へ 援助金を給付しています

県交通安全対策協議会では、県内在住の交通遺児等へ援助一時金を給付しています。

- ②「はだしのゲン」10時30分～
- ③「ピカドン」12時～、14時30分～
- ④「つるにのつて」12時10分～、14時40分～
- ⑤「火垂るの墓」13時～
- ▼問合せ 実行委員会事務局 岡部 ☎ 561・1680

※交通遺児等とは、18歳以下

の人で、保護者（一方または双方）が交通事故（陸海空全ての交通事故が対象）により、死亡または重い障害を負った方をいいます。

▼対象 平成29年4月1日以降、交通遺児等となった県内在住の18歳以下の方

▼給付額 子ども1人につき10万円（1回のみ）

▼提出期限  
 ・平成30年11月支給分…8月31日(金)  
 ・平成31年5月支給分…平成31年2月28日(木)

▼申込み みずほ信託銀行浦和支店 ☎ 048・822

・01991へ（郵送可）  
 〒330・0063さいたま市浦和区高砂2・6・18）

※申請書類は地域振興課、各学校などで配布します。

▼問合せ 県防犯・交通安全課 ☎ 048・830・2958

## ヒューマンフェスタ 2018 in 久喜

8月の「人権尊重社会をめざす県民運動強調月間」に併せて開催されます。

- ▼日時 8月25日(土) 10時～15時30分
- ▼場所 久喜総合文化会館（久喜市下早見140）
- ▼内容 女優・タレントの生稲晃子さんによる人権講演会、花咲徳栄高校吹奏楽部の演奏、人権メッセージの発表ほか
- ▼入場料 無料
- ▼問合せ 県人権推進課 ☎ 048・830・2255

## 広告

**運転代行** コインパーキング・ご自宅からもOK!

**0120-749-789**

埼玉県公安委員会認定 第43-0089号  
**株式会社 エスキー**

＜ドライバー募集中！＞

**アイ、半端ないって…**

前向きにホケン、めっちゃデザインするもん。  
 そんなんできひんやん、普通…

**ほけんショップアイ** **検索**

羽生市西 2-14-22 ☎ 563-2558



## ヘルプマークを配布

7月からヘルプマークを配布しています。援助や配慮を必要としている方が、周囲に援助や配慮が必要なることを知らせることができ、援助が受けやすくなります。

▼**対象** 義足や人工関節を使用している方、内部障がいや難病の方、妊娠初期の方など、援助や配慮を必要としている方

▼**費用** 無料

▼**配布場所・問合せ** 社会福祉課 ☎内線153



## 戸籍謄本など第三者交付に係る本人通知制度

本人の代理人や第三者からの請求により、戸籍謄本や住民票の写し（本籍の記載があるもの）などを交付した場合、

事前登録をしていた方に、そのことを通知する制度です。

この制度は、住民票の写しなどの不正請求を抑制し、不正利用を早期発見するためのものです。ご希望の方は登録をしてください。

▼**対象** 市の住民基本台帳や戸籍に登録されている方など

▼**登録方法** 運転免許証、パスポート、マイナンバーカードなど、本人確認できるものを持参の上、登録の手続きをしてください。

▼**登録場所・曜日**

・市民生活課…月・金曜日、第一・三日曜日の午前中

・各地区地域活動センター（中央を除く公民館）…水・木・金曜日（休館日は除く）

▼**問合せ** 市民生活課 ☎内線136

※詳しくは、市ホームページをご覧ください。

## 第28回邦楽同好会発表会

▼**日時** 9月9日(日) 10時～

▼**場所** 産業文化ホール(小)

▼**入場料** 無料

▼**内容** 日本舞踊、民謡民舞、

## 北彩タウン情報

～でかけませんか となりまち～

### 【行田市】世界最大の田んぼアートが見ごろです

11年目を迎える今年のテーマは「大いなる翼とナスカの地上絵」です。地上50メートルの古代蓮会館展望室から、色鮮やかに描かれた作品をお楽しみください。

▼**入館料** 大人400円、小・中学生200円、未就学児無料

※障害者手帳をお持ちの方および介添者1名は半額

▼**駐車料金** 8月5日(日)まで普通自動車500円、中型・大型自動車(バス)1,500円が必要です(5時～14時)。

▼**問合せ** 行田市農政課 ☎556-1111

### 【加須市】第9回全国女子硬式野球ユース大会

全国高等学校女子硬式野球連盟に加盟する1・2年生が、熱い戦いを繰り広げます。

▼**期間** 8月17日(金)～22日(水) ※予備日23日(木)

・開会式：17日(金)8時30分～

▼**場所** 加須きずなスタジアム(加須市民運動公園野球場)、田ヶ谷サンスポーツランド野球場

▼**参加校** 花咲徳栄高校、埼玉栄高校など

▼**問合せ** 加須市スポーツ振興課 ☎0480-62-6123

## 住宅・土地統計調査にご協力ください

住宅および住宅以外で人が

居住する建物に関する実態や

土地の保有状況などを調べる

ため、住宅・土地統計調査

(10月1日現在)を実施します。

大正琴の発表

▼**問合せ** 邦楽同好会 山崎 ☎561-0146

9月中旬から下旬にかけて調査対象となった世帯に調査員が伺いますので、ご協力を願います。

▼**対象地区** 総務省が指定した市内の一部

※調査対象の世帯は、統計理論に基づき無作為に選ばれます。

▼**問合せ** 企画課 ☎内線383

【広告】

★外壁塗装フェア開催中★

## キッチン・お風呂・トイレ等の水廻りキャンペーン開催中!

各種メーカー商品30%～60%引き!

外壁+屋根塗装  
¥650,000～  
(30坪迄)

見積無料  
足場から消費税全て含む  
詳細等はお問い合わせ下さい。



【業務内容】 ☆お見積り、ご相談完全無料 お気軽にお問い合わせください

★リンナイ・エコジョーズ20号 ★クロス貼り替え ★床上張り

¥182,000-(工事代・消費税込み) ¥69,800～(6畳) ¥88,000～(6畳)

★白アリ消毒・床下換気扇 ★お風呂・台所工事 ★エクステリア工事

★外壁(サイディング)・屋根張り替え ★太陽光発電 ★オール電化

★増改築、解体から小さな修理迄何でもやっています!

貴方の街のハウズドクター **のぞみコミュニケーションズ**

★20万円以上のリフォームをしたお客様に羽生市より助成金が支給されます。(1回限り・条件有り)

羽生市南5-5-24

☎561-6758



# 税金は納期限内に納めましょう

圖収納課 ☎ 内線 141

税の公平性を保つため、滞納者に対し積極的に滞納処分を行っています。

## ■滞納への対応策

再三の催告にもかかわらず納付がない場合は、財産を差し押さえ、滞納税へ充当しています。

## ■差し押さえる財産

勤務先の給与・賞与、預貯金、生命保険金、税務署からの所得税還付金、公売により換価が見込まれる財産など

## ■滞納処分

税が未納の場合、納期から約1カ月以内に督促状を発送し、その日から起算して10日以内に納付がない場合は納税義務者の財産を差し押さえできます。

## ■納税には便利な口座振替を

市の指定する金融機関の窓口に預貯金通帳および登録印鑑を持参の上、備え付けの依頼書でお申し込みください。

## ■コンビニ納付の注意点

次の場合、コンビニエンスストアで納付できません。

- ①納付書1枚(期別)の税額が30万円を超えるもの
- ②納期限が過ぎているもの
- ③納付書にバーコードがついていないもの
- ④バーコードに傷や汚れがあるもの

## ■納期限を過ぎると…

納期限を過ぎた場合、延滞金を納めていただけます。

## ■納税相談をご利用ください

失業や病気などやむを得ない理由から納付できない方は、その内容が分かる資料を持参の上、ご相談ください。

【差押執行件数】

種類	件数	28年度	29年度
不動産	土地・建物 (参加差押含む)	2	5
	預貯金	109	112
	生命保険	61	33
	所得税還付金	19	30
	給与	23	36
債権	年金	1	0
	売掛金	12	12
	家賃収入	0	0
動産		0	0
合計		227	228

**水洗便所改造資金融資**

公共下水道への未接続世帯を対象に、生活排水を下水道へ流すための接続改造工事をする場合、金融機関からの融資をあっせんしています。

▼対象者 次の全てを満たす方  
・下水道供用開始された区域内の建築物を所有、または

所有者の同意を得て占有している方

・市税、下水道使用料などを滞納していない方

▼融資額 改造工事1件につき60万円以内

※金融機関に支払った利息は、償還完了後、市が全額補給します。

▼貸付限度期間 5年

▼問合せ 下水道課 ☎ 565・1551

※融資の条件、保証人など詳しくは、市ホームページをご覧ください。

**敬老祝金をお届けします**

高齢者の敬老と長寿を祝福し、敬老祝金を贈ります。

**農家の皆さんへ  
稲わらの適正な管理を  
お願いします**

昨年、台風21号の大雨により、稲わらが田や道路に散乱するなどの被害が発生しました。稲刈り後、速やかに耕耘する、大雨や台風などに備えて早めに撤去するなど、稲わらの適正な管理をお願いします。

▼問合せ 農政課 ☎ 281

※民生委員の皆さんが9月中にお届けします。

▼対象・金額 平成30年9月1日現在、市内に引き続き1年以上居住し、住民基本台帳法による住民基本台帳に記録されている次の方

- ・満77歳(昭和16年4月2日～昭和17年4月1日生まれの方)…5千円
- ・満88歳(昭和5年4月2日～昭和6年4月1日生まれの方)…1万円
- ・満99歳(大正8年4月2日～大正9年4月1日生まれの方)…2万円

▼問合せ 高齢介護課 ☎ 内線 161

## 広告

広報 Hanyu で PR !

# 有料広告募集中

羽生市秘書広報課  
☎561-1121 (内線 203)

JA指定葬儀社 専属納棺師が、随時在籍しています

株式会社 **かねか苑葬祭**

葬祭会館 (茶店舗横) 羽生市東 9-7-8

天空ホール (市役所横) 羽生市東 6-6-4

フリーダイヤル 0120-06-1092

厚生労働省認定 葬祭ディレクター・終活カウンセラー常時在中! お気軽にご相談ください!



**新しい農地利用最適化  
推進委員を紹介します**

7月1日、新たに1名の農地利用最適化推進委員が委嘱されました。同委員は、農地パトロール、農家への農地活用意向の調査など、農地等の利用最適化のために活動しています。

▼**新委員** 関口 泰雄氏(須影地区担当)



▼**問合せ** 農業委員会事務局  
☎内線288

**ふるさとハローワーク  
をご利用ください**

全国のハローワークの求人情報の閲覧ができるほか、就職の相談や紹介をしています。

▼**日時** 月々金曜日(祝日・年末年始・臨時休館日を除く) 10時~17時

▼**場所** 市民プラザ1階  
▼**問合せ** ふるさとハロー

ひと  
女 と ひと  
男

**「公民館もよう」**

公民館で仕事をしています。休館日は、毎週火曜日と祝日、そのほかに8月中旬と年末年始の休みがあります。開館日には、地域の方々が活発に活動されています。私が働く館では、25のサークルがあり、手芸やステンドグラス、コーラス、ダンスなどいろいろです。年代別では60代、70代の方々が最も多く、男女別ではほとんどが女性です。誰もがハツラツ、イキイキとしています。共通しているところがいくつかあります。よく挨拶をしてくれます。よく笑います。見本になる作品を設置すると、すぐに関心を持ってくれます。「やりたい、やりたい」と意欲的で、一人ひとりのエネルギーのようなものを感じます。公民館は、シニア世代の女性がイキイキと活動する場のようにも思えます。

一方、男性の参加は、公民館が主催する高齢者大学(例年60名弱の参加、年間12回講座)が最も多く、大学の全参加者のおよそ半数を占めます。しかし、ほかの講座では、ほとんど見かけないのが現状です。男性はどうしているのでしょうか。60代では、再雇用などで働いている男性が結構います。また、地域の自治会やお寺・神社などの役職について活躍されている方もたくさんいます。さらには、ボランティア団体を立ち上げて、地域のために尽力されている方、また、グラウンドゴルフの会に参加したり、お米作り、野菜作りに励んでいたりと活動的に取り組んでいる方もいます。男女の活躍の場は同じではなく、男性の公民館利用が多くないからといって、男性があまり活動していないということではなさそうです。

さて、公民館には館が主催する事業も多くあり、肩こり・腰痛予防ストレッチ等の健康講座、アップルパイやジャム作り等の料理講座、ステンドグラスやガーデニング等の趣味の講座、子育てをサポートする講座などです。昨年度は、延べ900人ほどの方が参加してくれました。今年度は、より多くの方に公民館を利用していただき、輝いていただけるよう、新講座「男性の料理教室」を計画しています。こういう取り組みの一つ一つが、女性も男性もともに一人の人間として尊重され、持っている力を十分に発揮できるいきいきとした社会、男女共同参画社会をつくることにつながっていくと考えています。

羽生市女性会議委員・川俣公民館長 春山清一

☎ 人権推進課 男女共同参画係 ☎ 561-1681

ワーク ☎ 560・3001  
※障がい者、外国籍の方、雇用保険や各種助成金に関することは、ハローワーク行田(行田市長野943) ☎ 556・3151へ。

**全国一斉情報伝達訓練**

弾道ミサイル発射や地震な

どの発生時に、全国瞬時警報システム(Jアラート)から送られてくる国からの緊急情報を確実に皆さんへお伝えするため、防災行政無線を用いた情報伝達訓練を行います。

※Jアラートは、地震などの緊急情報を国から市へ人工衛星などを通じて、瞬時に伝えるシステムです。

▼**日時** 8月29日(水) 11時  
※気象状況などにより、訓練を中止する場合があります。

▼**放送内容** 「これは、Jアラートのテストです。(3回繰り返し) こちらは、防災羽生です。」

▼**問合せ** 地域振興課 ☎ 内線 222

【広告】

**アジア・ビアカップ2017**  
金賞 ベルギーホワイト

週末、ちょっと贅沢気分を

**こぶし花ビール**

キャッセ羽生 TEL565-5255



## 建設工事請負等競争入札 参加資格審査の申請を 受け付けます

平成31・32年度の建設工事請負等競争入札参加資格審査に係る申請を、県電子入札共同システムで受付します。

### ▼対象工事等

- ・建設工事請負
- ・建設工事に係る設計、調査および測量業務の委託
- ・道路、河川、苑地および下水道の維持管理業務の委託

### ▼申請方法

県ホームページにある申請書などに必要事項を記入の上、県入札審査課（〒330・9301）へ郵送してください。

※羽生市のみに申請する場合も、県入札審査課へ書類を

## 祝日のごみの収集

8月11日(土)の祝日は「燃やしてもよいごみ」の収集を行いません。また、清掃センターへの持ち込みはできません。

※「燃やしてはいけないごみ」は祝日も収集します。

※お盆期間は通常通り収集します。

▼問合せ 環境課 ☎内線 293

郵送してください。

### ▼受付期間

・新規申請：9月3日(月)～28日(金)

・更新申請：建設工事は10月4日(木)～11月22日(木)、建設工事以外は10月4日(木)～11月9日(金)

### ▼問合せ

財政課 ☎内線 373



## 耐震診断・耐震改修に関する補助制度

県は、昭和56年5月31日以前に建築確認を受けて建築された次の建築物に対して、耐震診断、耐震補強設計および耐震改修の費用の一部を補助します。

### ▼対象

診療所や店舗、福祉施設などの多数の方が利用する一定規模以上の建築物

### ▼問合せ

県建築安全課 ☎048・830・5527

## 国民健康保険 医療費負担を抑えられます

国民健康保険に加入している70歳未満の方が通院・入院する際、事前に申請すると「限度額適用認定証」が交付され、1カ月の医療費の負担が自己負担限度額までとなります。

また、市民税非課税世帯(※1)の場合には、入院時の食事代も併せて軽減される「限度額適用・標準負担額減額認定証」を交付します。

有効期限が平成30年7月31日の認定証をお持ちで更新が必要な方、まだ認定証をお持ちでない方は申請をお願いします。

※1：世帯主と国民健康保険被保険者全員が非課税の世帯

### ▼留意点

・申請書受付日の属する月の1日(資格を取得した月の場合は、資格取得日)から適用となります。

・国民健康保険税を滞納している世帯に属する方には交付されません。

・所得未申告の方がいる世帯の方は、申請手続きの前に

申告が必要です。未申告の方がいると、限度額の区分は左記の「ア」となります。

### ▼自己負担限度額(月額)

所得区分	3回目まで	4回目以降
ア 所得(※2)が901万円を超える	252,600円 + (医療費 - 842,000) × 1%	140,100円
イ 所得(※2)が600万円を超え901万円以下	167,400円 + (医療費 - 558,000) × 1%	93,000円
ウ 所得(※2)が210万円を超え600万円以下	80,100円 + (医療費 - 267,000) × 1%	44,400円
エ 所得(※2)が210万円以下(市民税非課税世帯を除く)	57,600円	44,400円
オ 市民税非課税世帯	35,400円	24,600円

※2：基礎控除後の総所得金額等

### ▼持ち物

申請者の国民健康保険被保険者証、印鑑、届出人の身分証明書、世帯主と必要な方のマイナンバーカードまたは通知カード

### ▼問合せ

国保年金課 ☎内線 125

## 広告

## ボートレース戸田【9月の開催予定】

### ▼開催日

本場：1日(土)～2日(日)、14日(金)～18日(火)、22日(土)～25日(火)、28日(金)～30日(日)

場外：1日(土)～5日(水)、8日(土)～9日(日)、14日(金)～18日(火)、22日(土)～25日(火)、28日(金)～30日(日)

▼場所 ボートレース戸田(戸田市戸田公園8-22)

▼問合せ 埼玉県都市競艇組合 ☎048-823-8711

※同組合は羽生市など15市で構成され、事業収益からの配分金は市の貴重な財源となっています。

## 主な公共施設の休館日等

施設名称	休館日	窓口受付時間
市役所	土曜日・日曜日・祝日	
市民プラザ	なし	8時30分～17時15分
各公民館	火曜日※祝日の場合は翌日・祝日(中央除く)	
パープル羽生	火曜日・祝日	
キャッセ羽生	月曜日※祝日の場合は翌日	8時30分～17時30分
ワークヒルズ羽生	第4火曜日※祝日の場合は翌日	9時～17時
市体育館		8時30分～17時
市図書館	火曜日※祝日の場合は翌日	9時～18時
郷土資料館		9時～17時
産業文化ホール	火曜日※祝日の場合は翌日・祝日の翌日	9時～17時30分

※上記以外でも、臨時休館となる場合があります。



# Monthly HaNews



7月14日(土)、390年以上の歴史を持つ羽生てんのうさま夏祭りが開催。数々のみこしが、担ぎ手の力強い呼吸に合わせて、通りを練り歩く姿は圧巻。郷土芸能奉納やよさこい祭りも行われ、多くの人で賑わう会場に花を添えました。



①猛暑の中、大きな掛け声で互いを鼓舞し、ひととき大きな宮みこしが練り歩きます②行列を先導する双子の巫女さん③15日(日)、羽生南小学校の児童含むボランティアが清掃活動④息の合ったよさこい演舞⑤夕暮れ頃から、通りの活気は最高潮に



6月30日(土)、7月1日(日)に浅間神社(西1丁目)で初山祭りが開催。会場は、初山印を額につけた子どもと、その家族でにぎわいました。毎年7月1日は同神社の山開きの日で、前日は開山宵祭り。2日間を通し、子どもの無病息災、無事成長を願いました。





6月2日(土)、3日(日)「利根川実践川遊び！」と題して、水辺安全講座と川下りが行われました。「利根川の魅力を育む会」が、川遊びを通じた地域の活性化を目指して企画。参加者は川下りを通じて利根川の豊富な水量、豊かな自然環境、歴史などを学びました。



6月16日(土)、市体育館で「全国フロアカーリング大会 in 羽生」を開催。11回目となる同大会には、10～92歳までの108チーム、400人が参加。選手たちは、真剣な眼差しでフロッカーを見つめ、互いの腕や戦略を競いました。



6月22日(金)、羽生北小学校6年生の児童が、心肺蘇生法を学びました。講師は、羽生総合病院小児科部長の関島俊雄先生。子どもたちは、医療の現場を踏まえた講話、胸骨圧迫トレーニングツールやAEDを用いた実技練習を通して、命を救う方法を習得しました。



6月22日(金)、三田ヶ谷小学校の全児童が参加し、宝蔵寺沼にムジナモを放流しました。同校の池で育てられた約500株。子どもたちは、ムジナモをポリ容器などで運び「また会おうね」「元気でね」と声をかけながら、見送りました。



6月30日(土)、新郷第一小学校で、県指定天然記念物勤兵衛松の「植樹式」が開催。現存する最後の勤兵衛松を未来に残すため、上新郷在住の内田肇さん(84)が、種から2代目の松を育てました。児童たちは、元気に育つことを願いながら、土まきを行いました。



西4丁目にお住まいの出井なつさんが100歳を迎え、河田市長がお祝いに駆けつけました。ひ孫の成長を見守ることが楽しみという出井さん。長寿の秘訣は家族仲良く楽しく暮らし、ご飯をしっかり食べること。これからも元気で過ごしてください。



「自分の作った米が食卓に並ぶ。その食卓を囲むご家族に心から喜んでもらえるか。そんな責任を感じながら、米づくりをしています」

現在、(株)長谷川ファームの社長として、米作りに情熱を燃やす長谷川憲史さん。農業の道を歩み始めたのは、平成10年のこと。それまでは、大手製菓会社や運送会社でサラリーマン生活を送っていました。「手探りで始めた米作り。試行錯誤が導き出したのは、直売という結論でした。新規のお客様には、生産過程を一から説明しています」長谷川さんの米づくりは、顧客との信頼関係を築くことが最終工程。そんなこだわりのお米は、『あなたが選ぶ日本一おいしい米コンテスト』ベスト12にも選出されました。

また、長谷川さんには「稲子次郎」という作家の一面もあります。デビュー作は『一度だけの浜辺の歌』（文芸社）。高校生の頃から始めた執筆活動は、稲作の土づくりにも通じるといいます。「執筆活動は、下調べが4割。書き出しの5枚が決まれば、結末が見えてきます。米づくりも、土壌に合う品種、種まきの時期など、徹底的に研究しました」

今後は、お餅などの加工品にも力を入れていきたいと語る長谷川さん。「米作り」という物語の結末には、笑顔溢れる食卓の情景が描かれていました。

## サラリーマンから農業の道へ 稲子次郎と歩む「米作り」の物語



Kenji Hasegawa 長谷川 憲史 さん  
(稲子、67歳)

♥羽生のここが好き！ 土地柄なのか、とにかく人が温かい。脱サラを経て、Uターンしたときには「全国に自慢できる人々が周りにいる」と痛感しました。

♥次の方へ！ 企業活動に地域活動にと、<sup>はちめんろっぴ</sup>八面六臂でご活躍の木村眞佐子さんをご紹介します。

## History

### 藤井上組の「多佐倉」

小説『田舎教師』には、何軒かのうどん店が登場します。その一つが「多佐倉」です。作中でその名前は登場しませんが、次のように描写されています。「発戸河岸の方に岐れる路の角には、此処らで評判だという鱧鮎屋があった。朝から大釜には湯が沸つて、主らしい男が、大きなのべ板にうどん粉をなすつて、せつせと玉を伸ばしていた。赤い襷を懸けた若い女中が馴染らしい百姓と笑って話をしていた」(第四章)。

べた多佐倉のうどんの思い出を綴っています。そのとき田中氏が食べたのは、トロトロに煮えた油揚げとねぎがのったひもかわのうどん。「あつあつのうどんを食べた時の美味しかったこと、ようやく体も温まって生き返る様でした。(中略)私には多佐倉のうどんが、今でも忘れられない味です」と追憶しています(「弥勒への道」)。

『田舎教師』の主人公のモデル小林秀三が、多佐倉のうどんを食したことがあったかはわかりません。しかし、お店に吸い寄せられて食したとすれば、小説『田舎教師』からはうどんの匂いがそこはかとなく香ってくるようです。

(生涯学習課 高鳥)



「多佐倉」付近 (藤井上組)

## 読者のつぶやき



お便りありがとうございます

**今**年は、友達と夏祭りに行こうと思っています。毎年友達も私も、わくわくしていて、とても楽しみです。(サバノヌ、10代女性)

**広**報の裏表紙に「羽生てんのうさま夏まつり」のことが大々的に紹介されていますが、その歴史やなぜ「てんのうさま」というかなどについても紹介して欲しかった。(かとみな、40代男性)

「てんのう(天王)さま」とは、八雲神社に祀られるスサノオノミコトと一体とされる牛頭天王(ゴズテンノウ)に由来します。江戸時代初期の寛永2年(1625年)に始まったとされ、390年以上の歴史を持っています。皆さんは、今年の夏まつりを堪能できましたか。

**新**しいささえ愛のカタチ。を読んで、大変良いこと、安心感があり、良

かったと思います。(マークンバーバ、60代女性)

**地**域を支えるオレンジベスト。暑い中、頑張ってください。(晴ちゃん、70代女性)

ささえ愛隊の活動現場では、隊員と利用者の方が、本当の家族のように話す姿が印象的でした。高齢化社会を、安心して暮らすための仕組みは、着実に増えてきています。お近くにお困りの方がいたときは、ぜひ紹介してあげてください。

**こ**みゼロ羽生市民運動が行われましたが、子どもから大人まで大変ご苦労でした。しかし、これも一部の人たちで、マナーの良くない方々もいらっしゃるようで・・・(竹とんぼ、70代男性)

今回の運動を広報で知り、まちを綺麗にしようという想いが広がっていけば幸いです。今後も、広報がそんな役割を担えるよう工夫を重ねていきます。

毎月、広報クイズに応募いただいた方の中から、感想やご意見の一部を紹介しています。先月は26通の応募をいただきました。

## 編集後記

サッカー・W杯ロシア大会で、日本代表チームの活躍とともに話題になったのが、日本サポーターによるスタジアム内のゴミ拾い。羽生てんのうさま夏祭りでも、翌日、羽生南小学校の有志児童たちが会場周辺の清掃活動のボランティアを行ってくれました。暑い夏の清涼剤となる出来事でした。(稲田)

今月の特集「カフェが創るコミュニティ」。最近では、スマートフォンで独り言のようにいつでも、誰とでも会話ができます。そんな時代だからこそ、気軽に対人というコミュニケーションの原点に戻れる場所。そんなコミュニティの拠点が求められるのかもしれませんが。市内には、今回取材した場所以外にも多くの拠点があります。皆さんもぜひ探してみてください。(田邊)

## Group



### 日本空手道 柏龍会 秀明塾

私たちは、子どもを中心に空手を行う団体です。対象は4歳から小中学生。月・火・土曜日に羽生南小、木曜日に新郷第一小で練習しており、ゆっくりな動作で丁寧指導しています。

相手を思いやる気持ち、感謝の気持ちを忘れず、挨拶や返事がきちんとできる人づくりを目指して、稽古に励んでいます。大会などを通して、県内外の団体とも交流を深めています。壮年、障がい者、高齢者の健康空手も行っています。興味のある方は、お問い合わせください。

▼問合せ 杉山 ☎ 563-4172

※掲載希望団体は秘書広報課 ☎ 内線 203 へお電話ください。

## Poems

### 俳句

(旧かなづかい使用、五十音順)

万緑に吸ひ込まれゆく子等の列

上新郷 細村 雅子

農上がり籠もりし暑さ脱ぎ捨てる

本川俣 堀越 よし江

池の面へ忍冬すいかすぢの香滑り行く

下羽生 水野 栄子

鴨の子や田んぼで足掻く朝の径

下村君 水野 鐘雄

夏木立言葉少なく別れ道

東 六 三村 芳江

音かすか手に乗りさうな遠花火

須 影 三浦 美保子

前向きに今日も生きたし沙羅の花

須 影 道給 喜仙

草取るや跡の見回り又楽し

南 六 六川 モリ

ずつしりと一番生りの西瓜取る

本川俣 矢辺 敏子

村出でし人も戻りて盆踊

南 二 山崎 尚生

### 短歌

(羽生短歌会)

肌寒し月下美人の白き花

二輪咲きしを友に知らせる

北 二 吉永 幸子

頂に雲と靄もよぎとの流れゆき

墨絵の世界の上信越道

南 五 今成 マサ子

バイオ機器に育まれるし野菜あまた

窓に頬あてて子等の目輝く

南 五 折原 秀子



# 9月の無料相談

羽生市役所 ☎ 561-1121 (代)

相談名	内容	日時	場所	問合せ
行政相談	年金、道路、 河川、福祉など	5・12・19・26日(水) 9時～12時	市役所 101 会議室	市民生活課 ☎内線 132
司法書士相談	多重債務、相続、 後見制度など	5日(水) 13時～16時 (要予約、一人50分)	市役所 303 会議室	市民生活課 ☎内線 132
登記・測量相談	登記、境界、 土地建物調査など	25日(火) 13時～16時	市役所 101 会議室	市民生活課 ☎内線 132
行政書士相談	相続、遺言、 離婚協議など	25日(火) 13時～16時	市役所 101 会議室	市民生活課 ☎内線 132
消費生活相談	消費生活全般 (多重債務含む)	毎週月～水・金曜日 10時～16時	市役所消費生活相談室 (面談または電話相談☎560-6270)	
法律相談	法律全般	13・20・27日(木) 13時～16時 50分(要予約、一人30分)	市役所消費生活相談室	市民生活課 ☎内線 132
人権相談	人権全般	18日(火) 9時～12時	市役所 101 会議室	人権推進課 ☎内線 321
税務相談	税全般	5日(水) 13時30分～16時	市役所 101 会議室	税務課 ☎内線 117
農地相談	農地の貸借など	27日(木) 13時30分～ 15時30分(要予約)	市役所 101 会議室	農業委員会事務局 ☎内線 288
心配ごと相談	困りごと全般	5・12・19・26日(水) 9時～12時	市役所 101 会議室	社会福祉協議会 ☎内線 545
結婚相談	出合いの機会など	2日(日)・18日(火) 13時～15時	市民プラザ 203 研修室 ※18日は社協面談室	社会福祉協議会 ☎内線 545
認知症相談	認知症全般	19日(水) 13時30分～16時30分 (要予約、一人60分)	市役所面談室	高齢介護課 ☎内線 162
女性相談	女性の抱える 悩み全般	5・12日(水)・22日(土)・26日(水) 13時～16時(要予約)	パープル羽生☎561-1681	
児童・生徒のいじめ・ 心の悩み相談	不登校、友人関係、 学校生活など	毎週月・水・金曜日 11時～16時 ※長期休業中を除く	市民プラザ地下1階 教育相談室☎561-8080	
家庭児童相談	子育て全般	毎週月～金曜日 9時～17時	市民プラザ地下1階 家庭児童相談室☎562-4400	
就職相談	求人・職業紹介	毎週月～金曜日 10時～17時	市民プラザ1階 ふるさとハローワーク☎560-3001	
防犯相談	防犯全般	毎週月～金曜日 随時(要予約)	市役所地域振興課☎内線 222	

間下	高田	田中	関口	小林	栗田	河田	増田	萩原	田沼	柿沼	柿沼	柿沼	中村	木元	氏家	岩崎	藤倉	木村	中村	瀧川	吉岡	山崎	高橋	新井	福田	福田	鈴木	小島
富美子様	英次様	吉太郎様	貫市様	清吉様	シズ様	しお様	幸作様	堅治様	せい様	芳子様	朝男様	あゆ子様	元次様	愛造様	せつ子様	崇男様	政雄様	征一郎様	陽子様	充子様	周子様	邦子様	安信様	和枝様	政子様	祥介様	豊子様	末吉様
90歳	86歳	93歳	67歳	91歳	96歳	96歳	87歳	87歳	93歳	90歳	91歳	93歳	74歳	88歳	85歳	70歳	79歳	76歳	46歳	82歳	84歳	84歳	87歳	83歳	81歳	82歳	92歳	82歳
日野手新田	弥勒	三田ヶ谷	三田ヶ谷	三田ヶ谷	三田ヶ谷	三田ヶ谷	町屋	尾崎	稲子	上岩瀬	上岩瀬	上岩瀬	上新郷	上新郷	上新郷	上新郷	下新郷	南羽生1	東4	東3	東2	西4	西4	西3	西1	西1	南5	中央2

おくやみ (遺族から掲載希望のあった方)

# Information

## 人口 (7月1日現在) ( ) は前月比

人口…55,090 (-16) 男…27,617 (-8)  
 世帯…22,892 (+12) 女…27,473 (-8)  
 出生 (6月中) …26 死亡 (6月中) …37

## 8月の納税

市県民税 (第2期)  
 国民健康保険税 (第2期)

## 日曜開庁 (市民生活課・税務課・収納課)

9月2・16日(日) 8時30分～12時  
 ※住民異動届・パスポート申請に係る業務は受付不可

## 各公民館での証明書交付サービス (中央を除く)

毎週水・木・金曜日 9時～17時  
 ※住民票・印鑑証明書・所得証明書・市県民税所得課税証明書・非課税証明書を取得可

## 9月の在宅当番医 (羽生・加須) (受付時間: 9時～17時(羽生)、～18時(加須)) ※急な変更がある場合もありますので、事前に医療機関へお問い合わせください。

日	医療機関	電話番号	所在地
2日(日)	渡辺小児科内科医院	☎ 561-8230	北3-12-3
	中田病院	☎ 0480-61-3122	加須市元町6-8
9日(日)	池沢神経科病院	☎ 561-2721	下新郷551
	十善病院	☎ 0480-61-2595	加須市愛宕1-9-16
16日(日)	漆原医院	☎ 562-1551	下新郷1035-3
	中田病院	☎ 0480-61-3122	加須市元町6-8
17日(祝)	池沢小児科医院	☎ 561-5665	神戸1269-1
	十善病院	☎ 0480-61-2595	加須市愛宕1-9-16
23日(祝)	神山クリニック	☎ 565-1802	上手子林62-2
	中田病院	☎ 0480-61-3122	加須市元町6-8
24日(休)	わたなべ耳鼻咽喉科クリニック	☎ 566-3387	藤井下組146-1
	十善病院	☎ 0480-61-2595	加須市愛宕1-9-16
30日(日)	出井医院	☎ 561-0411	下羽生211-1
	中田病院	☎ 0480-61-3122	加須市元町6-8

正解者に抽選でプレゼント!

## Q 広報クイズ

■問題 今年の世界キャラクターさみっとの開催日は?

**11月〇〇日、〇〇日**

■応募資格 市内在住の方 ※各月一人1通まで

■応募方法 ○に入る言葉、郵便番号、住所、氏名、年齢、性別、ペンネーム、広報の良かった点や悪かった点を記入の上、8月17日(金)までにご応募ください(必着)。  
 ・はがき…〒348-8601 羽生市役所秘書広報課「広報クイズ」係

・メール…koho@city.hanyu.lg.jp

※件名に「広報クイズ」と明記

※必要事項が明記されていない場合は、抽選対象外となります。

※正解者の発表は当選はがきの発送をもって代えさせていただきます。

※先月号の答えは「てんのうさま」でした。



／今月のプレゼントはこちら♪／



ガソリンスタンド内で花袋うどん、小麦粉などを販売

(株)斎徳商店

花袋うどん (5把入)

10名様

【施設情報】中央4-2-22/ ☎ 561-3451



スマホやタブレットで  
 広報を読める「マチイロ」



イベント情報など

LINEでお届け♪



メール配信サービスで、  
 災害情報などを発信





# 止水板を設置しませんか

～補助金制度をご活用ください～

園建設課☎内線 251

## ■止水板とは

耐水性能を持つ素材の板で、浸水の恐れのある建物の出入口などに設置するものです（取り外し可能）。土のうの積み上げと比較した場合、止水板は軽量なため、短時間で設置可能。ゲリラ豪雨など、突然の降雨にも迅速に対応でき、さらに止水性能にも優れています。

※（例）幅 1.5m、高さ 0.3 m の範囲に設置する場合

土のう：約 15 個の積み上げ作業が必要（1 個あたり約 15kg。総重量 225kg）

止水板：板 1 枚の設置で作業完了（1 枚あたり約 10kg）



## ■止水板補助金制度について

### ▼補助対象者

市内で過去に浸水被害が発生した地域、またはその恐れのある地域で、住居または事業所に止水板を設置する方

### ▼補助金額

止水板設置工事費用の 2 分の 1（上限 30 万円）。

### ▼手続きについて

必ず、工事着工前に申請書を提出し、交付決定後に着工してください。

※工事後の申請は不可。

## 止水板の設置例

止水板 1 枚の場合



止水板 2 枚の場合



## スマホで読める！ 広報はにゅう デジタルブック のご利用を！



○ブラウザでもアプリでも、スマホやタブレットで読める

○7 言語で読める

【日・英・中（簡体）・中（繁体）・韓・タイ・ポルトガル語】

○音声読み上げもできる ○文字サイズを調整できる

Delivering e-book in English

电子书籍以中文简体字发布

電子書籍以中文繁體字發布

한국어전자전송중

ในระหว่างการจัดส่ง หนังสือดิจิทัล

Entregar e-book em Português



無料 FREE APP

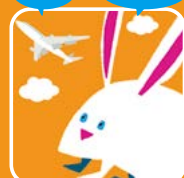

▲このアイコンが目印

※ブラウザ版は音声読み上げには対応しておりません。音声読み上げには、無料アプリ（カタボケノ）のインストールが必要です。

7 言語の読み上げ  
ポップアップ表示  
に対応しています