City Public Relations
Hanyu 7
広報はにゅう
2020/7/1 №801

【特集】〝逃げ遅れゼロ〟へ
マイ・タイムライン

HaNEWS

P2 令和３年４月採用　羽生市職員募集
P5 市内小中学校で新しい学校生活が始まっています!!
P5 手子林小・くるみ座の読書活動に文部科学大臣表彰

【今月の表紙】
羽生市の北側を緩やかに流れる利根川。昭和橋の上からは、雄大な景色を見渡せます。しかし、ひとたび大雨が降れば増水し、その表情を一変させます。（詳細は８ページ）

仕事でみつける、ワタシらしさ。

令和３年４月採用 **羽生市職員募集**

職　種	採用数（予定）	受　験　資　格
一般事務（上級・初級）	若干名	上級：大学卒業または卒業見込みで、平成２年４月２日以降に生まれた方 初級：高校卒業または卒業見込みで、平成 11 年４月２日以降に生まれた方
一般事務（身体障がい）	若干名	高校卒業以上または卒業見込みで、昭和 55 年４月２日以降に生まれた方（身体障害者手帳の交付を受け、介護者なしに職務遂行可能であり、活字印刷による試験に対応できること）
保育士	若干名	保育士の資格を有する、または令和３年３月までに資格取得見込みで、平成２年４月２日以降に生まれた方
土木	若干名	大学、短大もしくは高校などで、土木の専門課程を専攻し卒業または卒業見込みで、平成２年４月２日以降に生まれた方
保健師	若干名	保健師の資格を有する、または令和３年３月までに資格取得見込みで、平成２年４月２日以降に生まれた方
社会福祉士	若干名	社会福祉士の資格を有する、または令和３年３月までに資格取得見込みで、平成２年４月２日以降に生まれた方

※地方公務員法第 16 条の欠格条項に該当する方は受験できません。

▼申込期間　**7**月**15**日㈬～**8**月**3**日㈪

8 時 30 分～ 17 時 15 分（8 月 2 日㈰は 9 時～ 12 時）

※土・日曜日、祝日を除く。郵送可

▼その他　試験案内、申込書は総務課で配布するほか、市ホームページからダウンロードできます

▼第１次試験　9 月 20 日㈰　※ 2 次試験以降の詳細は合格者に通知

▼問合せ　総務課☎内線 233

羽生市職員採用相談会

先輩職員が仕事内容や魅力・やりがい、疑問・不安などの質問にお答えします。

▼日　時　7 月 13 日㈪・14 日㈫　9 時～ 17 時

※要予約、参加無料

▼場　所　市役所 101 会議室

埼玉県内市町村職員採用合同説明会

▼期　間　7 月 31 日㈮まで（こちらから→）

2020.7.1　№801
広報 Hanyu

C O N T E N T S -目次-

02 令和３年４月採用　羽生市職員募集
04 週末読書生活のススメ。～Go to 図書館～
05 市内小中学校で新しい学校生活が始まっています!!
手子林小・くるみ座の読書活動に文部科学大臣表彰
06 Waku Waku KOSODATE
わんぱくちゃん、子育て TOPICS etc.
07 甘酸っぱい夏がやってきた！キヤッセ羽生ブルーベリーまつり
08 【特集】〝逃げ遅れゼロ〟へ
マイ・タイムライン
14 創業をお考えの皆さんへ！
15 夏が来た。対策を忘れずに
16 羽生の魅力再発見　ふるさと光景
19 ムジナモを観察しよう
21 国民健康保険税・後期高齢者医療保険料・介護保険料を減免します
22 クビアカツヤカミキリにご注意ください
23 地域見守りネットワーク協定
25 国民年金保険料が免除・猶予されます
26 ごみの捨て方Q＆A
28 羽生人、羽生の歴史
29 読者のつぶやき、GroupNews
30 無料相談
31 在宅当番医、広報クイズ

今月のGoodJob（グッジョブ）

河田市長

新型コロナウイルス感染拡大防止のための緊急事態宣言は、５月25日(月)に全面解除。私たちの生活は以前の状態に戻りつつあります。しかし、気を緩めれば再び感染は拡大します。引き続き日ごろの感染症対策を心がけていただくよう、お願いします。

現在、集中豪雨や台風などで川が増水しやすい出水期を迎えています。今月号では、洪水に備えた「マイ・タイムライン」という各家庭での避難行動計画について特集しました。洪水から逃げ遅れないためにどう避難をすべきか、家族で話し合ってみてください。また、今後避難する際は感染予防にも注意しなければなりません。その方法を具体的に紹介していますので、従来の災害に感染症の危険が重なった複合災害から自分や大切な家族、友人の身を守るため、ぜひご活用ください。

羽生市役所
〒348-8601
羽生市東６丁目15番地
☎048-561-1121(代表)

UD FONT
広報はにゅうは、高齢者や視覚の弱い方でも誤読の少ない書体「ユニバーサルデザインフォント」を使用しています。

【お知らせ】新型コロナウイルスの影響で、イベント等が延期・中止となる場合や、公共施設が休館等となる場合があります。最新情報は、市ホームページをご覧になるほか、各担当課等へお問い合わせください。

新刊情報

きたきた捕物帖

（宮部みゆき）

江戸は深川、親分の跡を継いで岡っ引きたらんとする北一が、相棒・喜多次やおかみさんの力を借りて成長し、事件を解決していく謎解き×怪異×人情の捕物帖シリーズ。

館長
オススメ

見るだけで楽しめる！まじないの文化史

日本の呪術を読み解く

（新潟県立歴史博物館／監修）

呪い、祈禱（きとう）、結界、疫病よけ…。古代から現代まで続く日本の呪術。意外にルーツを知らないさまざまなまじないを、おふだとの関連から読み解く。

空のあらゆる鳥を

（チャーリー・ジェーン・アンダーズ）

ビジュアル大図鑑 宇宙探査の歴史

（ロジャー・D・ローニアス）

海の極小！いきもの図鑑

誰も知らない
共生・寄生の不思議

（星野　修）

発酵食の作り方と料理レシピ 150

カラダを守る、
不調が消える

（主婦の友社／編）

よくわかる依存症

ゲーム、ネット、ギャンブル、薬物、アルコール

（榎本　稔）

課題図書・推薦図書の貸出期間は 1 週間です！

多くの方が利用する夏休み中は、貸出期間が 1 週間となります。

▼期　間　7 月 1 日㈬～ 8 月 31 日㈪

▼その他　感想文におすすめの本を、専用サイト「かだい図書」で紹介しています。（こちらから→）

イベントの中止のお知らせ

・7 月 18 日㈯ 「図書館・郷土資料館まつり」

・7 月 27 日、8 月 3 日㈪ 「かがくあそび講座」

・8 月 6 日、20 日㈭ 「一日図書館員」

★ちいさなおはなし会（乳幼児と保護者対象）

8 月 7 日㈮　10 時 30 分～

※赤ちゃんと保護者が気兼ねなく図書館を利用できるよう、毎月第 1・3 金曜日の 10 時～ 12 時（ちいさなおはなし会開催日）に「赤ちゃんタイム」を実施しています。

★おはなし会（幼児～小学生対象）

8 月 8 日㈯　11 時～

※ 7 月のちいさなおはなし会、おはなし会は中止となりました。

★映画会

※ 7 月の映画会は中止となりました。

Go to 図書館

週末読書生活のススメ。

○羽生市立図書館

下羽生 948 ／☎ 561-8233

開館時間／ 10 時～ 17 時

休館日／毎週火曜日

※開館状況は、お問い合わせください。

スマホ用　　携帯電話用

CITY TOPICS

羽生市はこんな取り組みを行っています！

HaNEWS 1

市内小中学校で新しい学校生活が始まっています!!

小中学校教職員の会議（羽生南小）

休校中のオンライン健康観察（新郷第二小）

各クラスに中継された全校朝会（川俣小）

養護教諭による学校生活の説明（村君小）

新型コロナウイルスの影響により、４月９日㈭から臨時休校となっていた市内小中学校。６月１日㈪に再開となり、各校では感染予防に努めた新しい学校生活が始まっています。

問合せ　学校教育課☎内線 307

HaNEWS 2

羽生青年会議所がフェースシールドを寄贈

（一社）羽生青年会議所が、市内小中学校での感染症対策のため、フェースシールド 3,800 枚を市に寄贈しました。

同会議所理事長の駒澤さんは「学校再開にあたり、給食や授業で会話が必要な場面で使ってほしい」と話しました。

現在、市内小中学校児童生徒数は 3,609 名（６月１日時点）。子どもたちが安全に学習活動ができるよう、各校に配布し、有効に活用しています。

問合せ　学校教育課☎内線 307

HaNEWS 3

手子林小・くるみ座の読書活動に文部科学大臣表彰

文部科学省「子供の読書活動優秀実践校・団体表彰」で、手子林小学校と人形劇のくるみ座が文部科学大臣表彰を受賞しました。

手子林小学校は、平成 26 年度から「児童が自然と足を運ぶことのできる図書室」を目指し、児童・保護者・教員が一体となって読書の環境づくりに取り組んでいます。くるみ座は昭和 61 年から 30 年以上、市内外の公共施設などでおはなしの楽しさを伝えています。

問合せ　学校教育課☎内線 307
市図書館☎ 561-8233

元気です！
わんぱくちゃん

佐々木柊羽（しゅう）ちゃん
R2.2.14 生（北 3 丁目）
▼元気で優しい子に育ってね！

髙橋沙星（さら）ちゃん
R2.3.4 生（下岩瀬）
▼元気でたくさん笑う子に育ってね。いつも幸せをありがとう。

渡辺葵（あおい）ちゃん
R2.1.21 生（本川俣）
▼お食い初めをやりました！これからもすくすく育ちますように♪

お子さんの写真を募集しています♪

▼対　象　市内在住で小学生未満のお子さん
▼申込み　右下 QR コードから写真を添付の上、メールでお申し込みください。原則、受付順に掲載します。
（あて先：koho@city.hanyu.lg.jp、件名：「わんぱくちゃん」）
※本文に「保護者の氏名・住所・電話番号、お子さんの名前（ふりがな）・生年月日、一言メッセージ」を記載
※郵送可。（〒 348-8601 羽生市役所秘書広報課「わんぱくちゃん」係）
▼問合せ　秘書広報課☎内線 203

わんぱくちゃん

夏といえば、皆さんは何を想像しますか？スイカにメロン、キュウリにトマトなど、旬の野菜や果物を思い浮かべる方も多いかと思います。これらには夏の時期に必要な栄養が含まれていて、体の熱も下げてくれます。おいしく食べて熱中症を予防しましょう。
外出を控えて室内で過ごす際も、水分を補給し、冷房で室温を適度に下げ、暑い夏を乗り越えましょう！（子育て支援課　大川）

乳幼児健康診査　問合せ：健康づくり推進課☎内線 171

対　象	期　日	受付時間
4 カ月児（令和 2 年 3 月生）	8 月 4 日㈫	各通知で確認してください。
18 カ月児（平成 30 年 11 月生）	8 月 19 日㈬	
18 カ月児（平成 30 年 12 月生）	8 月 26 日㈬	

地域子育て支援拠点　問合せ：子育て支援課☎内線 194

子育て中の親子が気軽に集い、楽しく交流したり、子育ての不安や悩みを相談したりできます。

◎こどもひろば（市民プラザ内）
・所在　中央 3-7-5　☎ 561-7750
・開館時間　10 時～ 16 時
※感染症対策のため、利用人数などの制限をしています。詳しくは、お問い合わせください。

子育て支援センター　問合せ：各支援センター

お子さんが自由に遊び、保護者も交流できる場です。子育てに関する相談も受け付けています。

◎なかよしひろば（きむら認定こども園内）
・所　在　上手子林 76-3　☎ 565-2114
・開館時間　毎週月～金曜日　9 時～ 14 時 30 分
・ひろば　毎週火・木・金曜日　10 時 30 分～

◎いずみっこくらぶ（いずみ保育園内）
・所　在　藤井下組 1013-1　☎ 565-2020
・開館時間　毎週月～金曜日　10 時～ 15 時
・ひろば　毎週月・水・金曜日　10 時～

◎ふたばくらぶ（須影保育園内）
・所　在　須影 757　☎ 561-1029
・開館時間　毎週月～金曜日　9 時 30 分～ 14 時 30 分
・遊び場　毎週月～金曜日　9 時 30 分～ 14 時 30 分

◎ぷち ToNe（とねの会こども園内）
・所　在　上川俣 87　☎ 561-6200
・開館時間　毎週月～土曜日　8 時～ 13 時
・遊び場　毎週月～金曜日　10 時～

※感染症対策のため、各施設の開設状況が異なります。詳しくは、お問い合わせください。

埼玉県小児救急電話相談　問合せ：埼玉県医療整備課

子どもの急病時（発熱、下痢、嘔吐など）の対処方法や受診の必要性について、看護師が電話で相談に応じます。（緊急時は 119 番で救急車を呼んでください）
・利用方法　「＃ 7119」もしくは 048-824-4199 へ電話し、音声案内に応じて「1」をプッシュ
・時　間　24 時間 365 日

甘酸っぱい夏がやってきた！キヤッセ羽生ブルーベリーまつり

▼**日時**　7月19日㈰　10時～15時30分

▼**場所**　キヤッセ羽生

▼**内容**

■摘み取り体験（随時）

▼**費用**　1,000円（入園料＋30分食べ放題＋お持ち帰り用1カップ）

■ジャム作り体験

▼**時間**　11時～12時、14時～15時
※要事前予約、各回3グループまで

▼**費用**　1グループ2,000円（4個、試食付き）

■園内ブースイベント

- 羽生産ブルーベリーの果実、加工品、苗木の販売
- ビンゴゲーム（無料、先着50名）
- ヨーヨーふうせん釣り＆スーパーボールすくい（100円）
- 光る電球ボトル・ドリンクセット（500円）
- クラフト体験（1作品400円）

問合せ　キヤッセ羽生☎565-5255

皮ごとパクっ！摘み取り体験

手作りジャムをパンやヨーグルトに！

羽生市からのお知らせです。
子育て TOPICS

児童手当を受給している公務員の方へ

新型コロナウイルスへの対策として子育て世帯の生活を支援するため、児童手当を受給している世帯に対し、臨時特別給付金（一時金）を支給します。公務員の方がこの給付金を受け取るには申請が必要です。勤務先から申請書が配布されますので、児童手当の受給証明を受けた後、基準日（令和2年3月31日、新高校1年生は令和2年2月29日）にお住まいの市区町村へ申請してください。

▼**支給額**　対象児童1人につき1万円

▼**対象者**　令和2年4月分（3月分を含む）の手当を受給している方

▼**対象児童**　平成16年4月2日から令和2年3月31日までに生まれた児童

▼**申請期限**　11月30日㈪まで

※感染症予防のため、郵送での申請にご協力ください。

問合せ　子育て支援課☎内線191

乳幼児健診の日程や対象者が一部変わりました

新型コロナウイルスの影響による健診の中止や延期に伴い、日程や対象月齢が一部変更になりました。

対象者には健診の前に通知を郵送しますので、母子健康手帳などを忘れずにお持ちください。

※今後の状況により再度変更となる場合があります。

（詳しくは市ホームページをご覧ください→）

問合せ　健康づくり推進課☎内線171

● 2歳児歯科健診（平成30年6・7月生まれ対象）・・・当面の間、実施を見合わせています。

（写真：昨年10月13日㈰16時頃、昭和橋上空）
台風から一夜明けた利根川の様子。水位がピークに達したのは、14時間前の2時でした。
提供／国土交通省関東地方整備局利根川上流河川事務所

【特集】〝逃げ遅れゼロ〟へ

マイ・タイムライン

令和元年東日本台風

令和元年10月12日㈯、大型の台風19号が日本に上陸し、関東甲信越、東北地方を中心に大雨をもたらしました。利根川上流部の八斗島（やったじま）水位観測所では、3日間の上流域平均雨量が310・3ミリを記録。これは昭和22年に発生したカスリーン台風（308・6ミリ）を超える数値であり、過去最大級の濁流が押し寄せました。

避難者数は188名

羽生市の24時間総雨量は、過去最高の207ミリを記録しました。床下浸水は24棟、道路は約30カ所冠水し、県立羽生高校前の南部幹線は、一時全面通行止めとなりました。

12日㈯午前9時、市民プラザ、市内9公民館の計10カ所を自主避難所として開設。翌日午前8時30分の閉鎖まで、188名の方が避難しました。市内ではこの台風による人的被害は無かったものの、自然災害の恐ろしさを痛感する台風となりました。

群馬県から千葉県の全長322キロの利根川。うち本川101キロと渡良瀬遊水地を管理する、国土交通省利根川上流河川事務所の事務所長・三橋さゆりさんに今回の台風と洪水対策について話を伺いました。

洪水に強い川にするために

一般的に雨が降ると、水は地面に染み込み地中を通ったり、染み込まない分は地面を流れたりして、低い川へと集まります。しかし、今回のような集中豪雨では、雨水が大量のため十分に地面へ染み込まず、そのまま地面を流れて川へと流入。結果、川の水位が急激に上昇します。

カスリーン台風では雨が断続的に約3日間降りましたが、今回の台風は、わずか24時間のうちに同規模の降水量。一部の観測所では、堤防整備の基準となる水位である「計画高水位」を超過しました。それでも今回堤防が決壊しなかったのは、「この70年間にダム建設や堤防強化、遊水地整備などの対策を行ってきた結果とも言えます」と三橋さん。事務所では、より大規模な洪水に耐え得る堤防整備などを進めています。

避難指示を待たない行動

「利根川が氾濫水位に達すれば、荒川も危険な状態だと想定されます。今回のような速さで増水すると、自治体の避難指示を待っていては逃げ遅れる可能性があります」。いざ台風が上陸して暴風雨になると、屋外への避難は大変危険です。「平常時から、いつどんな行動をすべきかを考える。実際に台風が来てからでは遅いのです」と警鐘を鳴らします。

早めの行動で身を守るために、国土交通省では「マイ・タイムライン」という各家庭の避難行動計画の作成を推奨しています。大雨などの影響で氾濫が心配なときには、避難すべきタイミングを事前に記入した「マイ・タイムラインシート」を準備し、天気予報や発令される気象・避難情報などと併せて考えることで、冷静に行動ができます。

昔は雨が降ると所々で浸水するなど、小さな水害は身近でした。今ではさまざまな対策で以前よりも安全になったものの、今後大きな水害が起こらないとは限りません。危機意識を高く持ち続けることが大切です。

私たちにとって身近な利根川。「皆さんを守るために利根川を守る。それが私たちの仕事です」と最後に力強いメッセージをいただきました。

「突然で大規模な今の洪水に備えて」

国土交通省関東地方整備局
利根川上流河川事務所長
三橋さゆりさん

■私たちを守る洪水対策

八ッ場（やんば）ダム

6,500万立方メートルの容量で、下流への洪水量の調節や都市への用水供給、併設の発電所では放流水を利用し、発電を行います。

堤防強化

利根川上流部の堤防が決壊すると、氾濫流は東京都まで達します。堤防拡幅や盛土を行い越水・浸透に対する安全性を向上させます。

河道掘削・樹木伐採

河道内に土砂が堆積し樹木が生い茂ると、水が流れにくくなります。洪水時の流下能力を維持させる管理を行っています。

渡良瀬遊水地

栃木、群馬、埼玉、茨城の4県にまたがる日本最大の遊水地。今回の台風では約1.6億立方メートルの水を貯留し氾濫を防止しました。

〝逃げ遅れゼロ〟へ

【羽生市版】マイ・タイムラインシート

問地域振興課☎内線 222

マイ・タイムラインは、平成 27 年 9 月関東・東北豪雨での避難の遅れや避難者の孤立の発生を受けて、国や関係自治体などが検討、作成しました。

台風の接近で河川の水位が上昇する時などに、自分自身がとるべき防災行動を時系列で整理し、とりまとめる行動計画表です。洪水発生時に、行動のチェックリストとして活用でき、また判断の手助けになります。

羽生市の洪水ハザードマップでは、利根川や荒川などの洪水による広範囲の浸水を想定しています。しかし、台風や大雨は、事前に備えができる災害といわれています。

洪水から命を守り、逃げ遅れないために、ご家庭でマイ・タイムラインを作りましょう。

■マイ・タイムラインの想定どおりに進むとは限らない

洪水は自然現象であり、台風・雨の状況や気象・避難情報などは変化し、マイ・タイムラインの想定どおりに進むとは限りません。実際に使用する際は、次の注意点をふまえて行動してください。

■マイ・タイムライン使用時の注意点

①マイ・タイムラインはあくまで行動の目安
②気象警報や避難情報などをこまめに収集
③収集した情報やマイ・タイムラインを参考にして、臨機応変に行動

【羽生市版】マイ・タイムラインシートは市ホームページからダウンロードできます→

記入例

羽生市版マイ・タイムラインシート　羽生　家　羽生市　西〇丁目〇 - 〇　作成年月日　令和２年７月１日

平常時に考えておく時期

■平常時の確認事項

洪水ハザードマップは、市ホームページで確認できます→

〇自宅の状況（洪水ハザードマップで確認する）

浸水深：　0.5 ～ 3.0m　　浸水継続時間：　24 ～ 72 時間

自宅が洪水浸水のおそれがある区域にある　☑はい　□いいえ

〇避難を開始するタイミング（いつ避難するか）

☑避難準備・高齢者等避難開始が発令された時（高齢の方、障がいのある方など、避難に時間を要する場合）

□避難勧告が発令された時（上記以外の場合）

〇避難する場所（どこへ避難するか）

☑指定避難所　□自宅の浸水しない場所（２階など）　□近くの頑丈な建物

□洪水区域外にある親戚・知人宅　□その他

避難する場所：　西中学校　　避難する場所までの移動時間：　徒歩 10 分

〇必要な物を準備（何を持っていくか）

- 非常用持出袋
- 非常食
- 飲料水
- 着替え
- 雨具
- 身分証明書のコピー
- 携帯電話
- 常備薬
- マスクや消毒液など感染症対策備品

詳しくは 13 ページ

ポイント

「どのような場所に避難すべきか」を考え、実際に避難する際に「いつ」、「どこへ」、「どの位の時間がかかり」、「どのような手段で」、「何を持って」避難するかを考えましょう。

情報の入手方法（防災行政無線、市ホームページ、テレビなど）も決めておきましょう

■気象・行政の情報

避難準備や避難開始のタイミングを決める目安となります

■避難のポイント

雨風が強くなる前に行う時期

3日前

○台風予報
○早期注意情報
○台風に関する気象情報

○避難に必要な行動は

- テレビなどで天気予報を確認する
- 避難所や避難路を再確認する
- 家族の予定を確認する
- 家の周りにある飛ばされそうな物を片付ける
- 携帯電話を充電する
- 持病薬を準備する

24時間前

○豪雨災害に関する緊急会見
○大雨・洪水注意報

ポイント
台風や大雨を想定し、雨風が強くなる前に準備を済ませましょう。

避難行動を開始する時期

18時間前

警戒レベル3
○避難準備・高齢者等避難開始を発令
○大雨・洪水警報

警戒レベル4
○避難勧告を発令
○避難指示（緊急）を発令

○避難する際の注意点は

- 避難所の開設状況を確認する
- 火の元、戸締りを確認する
- 避難すること、避難先を家族に連絡する
- 非常用持出袋を持って避難する

ポイント
避難所など自宅の外に避難する場合は、雨風が強くなる前に行動しましょう。

ここまでに避難完了

身の安全を確保すべき時期

12時間前

○大雨特別警報

6時間前

○台風上陸

○自分の状況を家族や親戚などに連絡する

家族や親戚の情報

名前	電話番号	必需品	昼の居場所	備考
羽生一郎	090-000-000	メガネ	会社	通勤30分
羽生花子	090-000-000		自宅	
羽生二郎	090-000-000	ぜんそく薬	西中	
羽生太郎	048-000-0000	持病薬	デイサービス	杖が必要

1時間前

○河川が氾濫危険水位に到達（緊急速報メール）

0時間前

警戒レベル5
○災害発生情報

ポイント
避難が完了していない場合は、直ちに避難してください。ただし、外への避難がかえって危険な場合は、建物内の浸水が想定されない場所で安全を確保しましょう。

※気象・行政情報などの発表時間はイメージです。実際とは異なります。

羽生市版マイ・タイムラインシート　＿＿＿＿家　羽生市＿＿＿＿＿＿＿＿　作成年月日＿＿＿＿＿＿

平常時に考えておく時期

■平常時の確認事項

洪水ハザードマップは、市ホームページで確認できます→

○自宅の状況（洪水ハザードマップで確認する）

浸水深：＿＿＿＿＿＿＿＿　浸水継続時間：＿＿＿＿＿＿＿＿

自宅が洪水浸水のおそれがある区域にある　□はい　□いいえ

○避難を開始するタイミング（いつ避難するか）

□避難準備・高齢者等避難開始が発令された時（高齢の方、障がいのある方など、避難に時間を要する場合）

□避難勧告が発令された時（上記以外の場合）

○避難する場所（どこへ避難するか）

□指定避難所　□自宅の浸水しない場所（２階など）　□近くの頑丈な建物

□洪水区域外にある親戚・知人宅　□その他

避難する場所：＿＿＿＿＿＿＿＿　避難する場所までの移動時間：＿＿＿＿＿＿＿＿

○必要な物を準備（何を持っていくか）

ポイント
「どのような場所に避難すべきか」を考え、実際に避難する際に「いつ」、「どこへ」、「どの位の時間がかかり」、「どのような手段で」、「何を持って」避難するかを考えましょう。

雨風が強くなる前に行う時期

避難行動を開始する時期

身の安全を確保すべき時期

■気象・行政の情報

3 日前
○台風予報
○早期注意情報
○台風に関する気象情報

24 時間前
○豪雨災害に関する緊急会見
○大雨・洪水注意報

警戒レベル３
○避難準備・高齢者等避難開始を発令

18 時間前
○大雨・洪水警報

警戒レベル４
○避難勧告を発令
○避難指示（緊急）を発令

ここまでに避難完了

12 時間前
○大雨特別警報

6 時間前
○台風上陸

1 時間前
○河川が氾濫危険水位に到達（緊急速報メール）

0 時間前
警戒レベル５
○災害発生情報

■避難のポイント

○避難に必要な行動は

ポイント
台風や大雨を想定し、雨風が強くなる前に準備を済ませましょう。

○避難する際の注意点は

ポイント
避難所など自宅の外に避難する場合は、雨風が強くなる前に行動しましょう。

○自分の状況を家族や親戚などに連絡する

家族や親戚の情報

名前	電話番号	必需品	昼の居場所	備考

ポイント
避難が完了していない場合は、直ちに避難してください。ただし、外への避難がかえって危険な場合は、建物内の浸水が想定されない場所で安全を確保しましょう。

※気象・行政情報などの発表時間はイメージです。実際とは異なります。

コロナと災害から身を守る

感染症に留意した、新しい避難のカタチ

問地域振興課☎内線 222

避難所へ多くの人が密集し、集団感染を起こさないために。
感染拡大のリスクを抑える避難の仕方を紹介します。

分散避難

避難とは、「難」を「避」けること！

すでに安全な場所にいるときは、無理に避難所へ向かう必要はありません。
避難所以外に、皆さんが安心して身を守ることのできる場所はどこでしょうか。

自宅
- 浸水しない安全な地域にあるとき
- 水や食料を確保
- 夜間など、避難が危険なとき

親戚、知人宅
- 浸水しない安全な地域にあるとき
- 水や食料を確保
- 感染予防に努める

車、テント
- 長時間同じ姿勢でいないように
- 水や食料、トイレを確保

※屋外は危険。周囲の状況を要確認

避難所
- 現在いる場所が危険なとき
- 感染予防に努める

避難先への持ち物

感染予防のため、忘れずにお持ちください

マスク

消毒液、せっけん

体温計

内履き（スリッパなど）

ビニール手袋

ゴミ袋

ウェットティッシュ

タオル

歯磨きセット

避難所での市の主な感染症対策

①スペースの確保や、十分な換気を行います
②避難者の健康状態を定期的に確認します
③体調がすぐれない方の専用スペースを確保します
④マスクの着用や手洗いなどの基本的な対策を徹底します
⑤避難所の衛生環境を整えます

皆さんのご理解、ご協力が感染拡大防止につながります！

創業をお考えの皆さんへ！

問商工課（市民プラザ内）☎ 560-3111

創業支援事業補助金を交付します

事業開始に必要な費用の一部を補助金として交付します。なお、実践的な創業計画書の作成や事業内容などの審査があり、審査の結果によっては、補助金が交付されない場合があります。

▼対　象　50 歳未満で、市内での創業を目指す市民、または創業後 6 カ月以内の市民

▼補助額　100 万円（1 件当たりの限度額）

▼内　容　①市内創業事業（補助率：1/2）　②女性創業事業（補助率：2/3）
③移住創業事業（補助率：2/3）※市内移住後 1 年以内の創業が対象

▼対象経費　事業所等の改装費、備品購入費、広報費など

商店街の空き店舗に出店しませんか

市内商店街に点在する空き店舗を有効利用するため、出店事業者や店舗所有者に、出店にかかる経費の一部を助成します。

▼対象店舗　愛宕町商店連盟、羽生市中央商店街協同組合、松原通り商店会、上町商店連盟、一丁目商店会、元町銀座商店会、キンカ堂通り商店会、羽生駅前大通り商店会振興会にある空き店舗

▼対象者

○空き店舗への出店事業者（次のすべてに該当する方）

⑴空き店舗の属する商店街で積極的に事業を営もうとすること　⑵出店後 1 年以上継続して事業を営むことができること
⑶主に店舗への来客対象の事業者で、昼間の営業ができること　⑷空き店舗で行う事業に直接携われること
⑸主に物販業、飲食業を営むこと（風営法第 2 条規定の営業を除く）

○空き店舗の所有者

対象店舗の改修工事を行い、その要する費用を自ら負担すること

○共通事項（次のすべて該当する方）

⑴出店事業者と所有者が同一世帯に属さず、生計を一にしていないこと　⑵市税を滞納していないこと

▼内容

種類	対象者	対象経費（消費税を除く）	補助金額（千円未満切捨）
店舗賃借料補助金	出店事業者	当該店舗で出店後にかかる店舗賃借料（敷金等契約関係費用を除く）	補助対象経費の 1/2 の額　上限額：月 5 万円 補助期間：12 カ月以内
店舗改装費等補助金（出店時 1 回限り）	出店事業者	当該店舗で出店するために必要な工事の費用	補助対象経費の 1/2 の額　上限額：30 万円
	所有者		補助対象経費の 1/2 の額　上限額：50 万円

※詳細は市ホームページまたは、商工課へお問い合わせください。

利用者の声を聞いてみよう

もともと洋菓子づくりの仕事をしていました。自分の店を開くのが夢で、商工課に相談。開業に必要なことを教えてもらいました。地域に根差した店を目指して、これからも頑張ります。

ﾊﾟﾃｨｽﾘｰﾌﾟﾃｨﾌﾟﾗｰｼﾞｭ **小礒伸太朗** さん

以前はサラリーマンでしたが、知人の手伝いで看板製作に携わり、その魅力に気付きました。補助金は施工道具に充て、市商工会のセミナーでは、志を同じくする仲間たちと出会えました。

サニーサイド　**八須 俊晴** さん

夏が来た。対策を忘れずに

問健康づくり推進課☎内線 177

■熱中症予防５つのポイント

新型コロナウイルス感染症予防のためマスクを着ける機会が多くなりました。マスク着用により、熱がこもりのどの渇きを感じにくくなり、熱中症のリスクが高まっています。

①高齢者は上手にエアコンを使いましょう

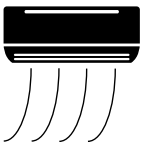

高齢者や持病のある方は、暑さで徐々に体力が低下し、室内でも熱中症になることがあります。

②暑くなる日は要注意

梅雨明けは、体が暑さに慣れていないため要注意です。猛暑時は、涼しいところで過ごしましょう。

③のどが渇く前にこまめに水分・塩分補給を

汗には塩分が含まれています。大量の汗をかいたら、塩分も取りましょう。アルコール飲料は、体内の水分を出してしまうため水分補給になりません。

④「おかしい！？」と思ったら病院へ

熱中症は、めまい、頭痛、吐き気、けん怠感などの症状から、意識を失い、命に関わることもあります。少しでも「おかしい」と思ったら、涼しいところに避難し、医療機関に相談しましょう。

⑤周りの人にも気配りを

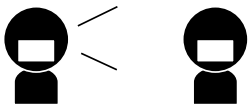

ご近所で声を掛け合うなど周りの人の体調にも気を配りましょう。

※屋外で人との十分な距離（２メートル以上）を確保できる場合は、適宜マスクを外しましょう。

■蚊を介する感染症に注意

蚊自体は病原体を保有していませんが、ウイルスなどの病原体に感染した人や動物の血を吸った蚊に刺されることで、さまざまな感染症にかかる恐れがあります。

感染症を防ぐためには、蚊を増やさないこと、刺されないことが重要です。

○蚊を増やさないために

蚊は、植木鉢の受け皿などにたまった雨水など、小さな水たまりに発生します。日ごろから周囲の水たまりをなくすよう心がけましょう。

○蚊に刺されないために

蚊が多くいる場所では、できるだけ肌を露出せず、虫よけ剤を使用するなど対策を行いましょう。

※対策は、10 月頃まで行いましょう。

健康長寿歯科健診

■昨年度 75 歳・80 歳になられた被保険の方へ

口の健康は、全身の健康につながります。疾病予防、健康維持のためにぜひ受診してください。

▼**対象**　昭和 14 年 4 月 2 日～ 15 年 4 月 1 日生まれ、または、昭和 19 年 4 月 2 日～ 20 年 4 月 1 日生まれで、後期高齢者医療被保険者証をお持ちの方

▼**費用**　無料

▼**期間**　7 月 1 日㈬～令和 3 年 1 月 29 日㈮

※詳しくは、後期高齢者医療広域連合からの案内をご覧ください。（6 月に対象の方へ郵送済み）

▼**問合せ**　同広域連合 ☎ 048-833-3130

さわやかウォーキング（予約不要）

※新型コロナウイルスの感染拡大防止のため 7 月は中止します。

健康相談・歯科相談（予約制）

生活習慣病予防や健康診断の結果についてなど、保健師・管理栄養士・歯科衛生士が相談に応じます。

▼**日時**　7 月 29 日㈬　9 時 30 分～ 11 時 30 分

こころの健康相談（予約制）

○**精神科医**　…8 月 24 日㈪　14 時 30 分～

○**臨床心理士**…7 月 13 日、8 月 17 日㈪　13 時 15 分～

※すべて会場は保健センター、費用無料です。

■**問合せ**　健康づくり推進課☎内線 174

健康ナビ

見逃されやすい亜鉛欠乏症

亜鉛は、私たちの体のタンパク質合成や免疫機能の維持に欠かせない必須微量元素です。不足するとさまざまな不調を引き起こします。特に小児や高齢者では、亜鉛欠乏症であるにもかかわらず、放置されているケースが少なくありません。

亜鉛不足の症状として、味覚障害は比較的有名です。味を感じにくい、変な味がする、金属を含んだような味がして食べ物がおいしくないといった症状が出ます。

また、皮膚や毛髪のタンパク質合成にも亜鉛が関連しており、亜鉛不足により、湿疹、皮膚炎、口内炎、脱毛などが起こりやすくなります。その他、褥瘡（じょくそう）ができやすく難治性になる、傷が治りにくい、感染症にかかりやすい、食欲不振といったことも亜鉛欠乏症によって起こることがあります。

男性の場合は、勃起不全、性腺の発達障害、不妊症などが認められます。

一方、子どもの場合には、低身長、成長障害などが起こることがあり、成長ホルモンの異常のない低身長の75パーセントくらいに亜鉛不足（潜在性亜鉛欠乏症も含む）が認められています。

私も、日々の診療で多くの亜鉛欠乏症を経験しており、先に述べたような症状の方には、ぜひ血清亜鉛値の測定をお勧めしたいと思います。

医師　平野　進

【美術連盟写真部会×広報はにゅう】

羽生の魅力再発見

ふるさと光景

※当コーナーに掲載した写真は、市ホームページでもご覧になれます。ダウンロードも可能ですので、ぜひご利用ください。

「夕暮のひまわり畑」

撮影者：長谷川勝さん　場所：羽生インター東

　ひまわり畑の看板を見つけ、咲くのを楽しみにしていました。撮影日は太陽の光を浴びて最高に良く咲き誇っており、大勢の花見客でにぎわっていました。花見客が引き上げる夕方を狙って、色付く雲を入れました。

きっと見つかる！　あなたのための情報

INFORMATION（インフォメーション） & GUIDE（ガイド）

講座

“ジャパンブルー”のシャツが作れる藍染体験

籠や輪ゴムを使って藍染めをします。オリジナルの模様でおしゃれなシャツを作りませんか。

▼**日時**　8月2・9日(日)、13日(木)　10時～11時30分
▼**場所**　市民プラザ
▼**定員**　各日10名（先着順）
▼**費用**　500円
▼**持ち物**　Tシャツ、ポロシャツなど上着1点
▼**申込み・問合せ**　各開催日の1週間前までに商工課☎560-3111へ。

藍の収穫&叩き染め体験

藍染めの原材料となる植物「蓼藍（たであい）」の収穫と、藍の葉を活用したハンカチの叩き染めを行います。藍の新たな魅力に触れてみませんか。

▼**日時**　8月8日(土)・16日(日)　10時～11時30分
▼**場所**　井泉公民館
▼**定員**　各日5名（先着順）
▼**費用**　500円
▼**申込み・問合せ**　各開催日の1週間前までに商工課☎560-3111へ。

在宅ワーカー育成セミナー

■入門コース

在宅ワークの基礎知識や必要なスキルなどを学び、自宅での働き方を考えてみませんか。

▼**日時**　8月7日(金)　10時～12時
▼**場所**　行田市教育文化センターみらい（行田市佐間3-24-7）
▼**対象・定員**　在宅ワークに関心のある女性。24名（先着順）
▼**費用**　無料
※託児サービスとして2歳から就学前のお子さんを対象にお預かりします。（無料）
※雇用保険受給者で希望の方へ受講証明書を発行します。
▼**申込み・問合せ**　パープル羽生☎561-1681へ。

募集

夏のボランティア体験

夏休みなどを利用して、気軽にボランティア活動を体験してみませんか。
※今年度は内容を変更・縮小して行います。
▼**対象**　小学生以上
※プログラムにより異なります。
▼**申込み・問合せ**　各公民館、図書館などに用意してある一覧表をご覧になり、申込書に必要事項を記入の上、7月17日(金)（必着）までに市社会福祉協議会（〒348-8601）☎内線542へ郵送してください。

広告

外壁・屋根塗装塗り替えキャンペーン開催中!!
水廻り各種メーカー商品30%～60%引き!
【業務内容】★外壁塗装・屋根塗装　★増築・改築　★家屋等の解体
★ガス給湯器エコジョーズ20号壁掛け　★クロス貼り替え　★床上張り
¥162,000-（消費税・標準施工費込み）　¥69,800～（6畳）　¥88,000～（6畳）
★白アリ消毒・床下換気扇　★お風呂・キッチン・トイレ等の水廻り工事
★外壁（サイディング）・屋根張り替え　★エクステリア工事（カーポート・フェンス等）
☆お見積り・ご相談完全無料　お気軽にお問い合わせください
★外壁+屋根塗装
12年間保証付き
激安価格!!
詳細はお問合せ下さい。

貴方の街のハウスドクター のぞみコミュニケーションズ
羽生市南5-5-24　☎561-6758
★20万円以上のリフォームをしたお客様に羽生市より助成金が支給されます。（1回限り・条件有り）

市営住宅の入居者を募集

▼募集団地

・宮田団地：1戸（南8-16-5、13700円～26900円、3DK）

・南羽生団地：3戸（南羽生3-26-2、14300円～28100円、3DK）

・利根ヒルズこすか団地：2戸（小須賀878-1、21400円～42000円、3LDK）

※家賃は収入に応じ決定

▼入居資格

①市内在住、在勤の方

②現在同居し、または同居しようとする親族（婚約者を含む）がある方

③住宅に困窮していることが明らかな方

④市税を完納している方

⑤収入月額15万8000円以下の方

※収入月額とは、入居しようとする世帯全員の年間所得金額から所得控除、親族控除および特別控除などを差し引き、残った額を12カ月で割った額

⑥入居者およびその同居者が暴力団員ではない方

▼その他

・敷金：家賃の3カ月分

・緊急時等連絡先：1名以上

・入居時期：申し込みからおおむね2カ月後

▼申込み・問合せ　申込書に必要事項を記入の上、令和3年1月29日㈮までにまちづくり政策課☎内線262へ。（先着順）

※申込後、資格審査があります。

※募集戸数を満たした場合は、申し込みを終了します。申し込み状況はお問い合わせください。

羽生市空家等対策協議会委員を募集

空き家対策などについて、ご意見をくださる方を募集します。

▼任期　委嘱日から3年間

▼資格

・7月1日現在、満20歳以上で羽生市に住民登録して1年以上継続して在住している方

・空き家対策等に関心があり、平日（昼間）の会議（年2回程度）に出席できる方

▼募集人数　1名

▼申込み・問合せ　作文「羽生市の空き家問題について」（任意様式・400字程度）と申込書に必要事項を記入の上、7月17日㈮（必着）までに環境課☎内線295へ持参または郵送（〒348-0086）してください。

※提出した作文・申込書は返却しません。

※申込書は同課で配布するほか、市ホームページからもダウンロードできます。

ムジナモを観察しよう

■観察会「国内最後のムジナモ自生地を訪ねる」（県立自然の博物館共催）

▼日時　8月1日㈯　10時～12時30分

※さいたま水族館入口前休憩舎に集合

▼費用　300円（保険代など。当日集金）

▼対象・定員　小学生以上。10名（応募多数の場合は抽選）

▼持ち物　長靴、マスク

▼申込み　7月14日㈫（必着）までに、往復はがきにイベント名、住所、参加希望者全員の氏名、年齢、電話番号を記入の上、県立自然の博物館☎0494-66-0407（〒369-1305　秩父郡長瀞町長瀞1417-1）へ郵送してください。

■一般公開

▼日時　7月15・22・29日、8月5日㈬　11時30分～13時（花が見られる時間帯）

※小雨決行

※三田ケ谷農村センターに集合（事前申し込み不要）

▼費用　無料

▼持ち物　長靴、マスク

■問合せ　生涯学習課☎内線314

広告

「変わる日常」に「変わらぬ安心」を

コロナ禍で世界の日常が変わっても、細心・最適な保険を提供してまいります。皆様の日常と変わらぬ笑顔を守りたいから。

ほけんショップアイ　検索

羽生市西2-14-22　TEL 563-2558

新品・中古パソコン販売・買取・修理

訪問サポートいたします！

パソコン設置・プリンタ設定など何でもご相談下さい！

ホームページ

パソコンショップのユーテック

〒348-0058　羽生市中央4-10-32

TEL：561-1197

10:00 ～ 19:00　日曜日定休　https://www.utech-hanyu.com/

埼玉県警察官採用試験

▼**申込期間**　8月6日(木)～25日(火)
▼**対象**　平成2年4月2日～平成15年4月1日生まれの方（試験区分により異なります）
▼**試験日**　9月20日(日)
▼**採用予定数**　Ⅰ類・Ⅱ類・Ⅲ類など157名
▼**合格発表**　12月23日(水)
▼**問合せ**　羽生警察署☎562-0110
※詳しくは埼玉県警察のホームページをご覧ください。

北埼玉医師会准看護学校 准看護学生募集

▼**試験日**
①一次募集：11月15日(日)
②二次募集：令和3年1月17日(日)
③三次募集：令和3年2月28日(日)
▼**願書受付期間**
①10月19日(月)～11月6日(金)
②令和3年1月5日(火)～13日(水)
③令和3年2月1日(月)～24日(水)
▼**場所**　北埼玉医師会准看護学校（中央1-2-3）
※説明会を8月1日(土)、10月17日(土)、両日とも10時～11時に同校で行います。（上履き持参。申し込みはこちらから）
▼**問合せ**　同校☎561-3426

埼玉県在宅保健活動者の会「青空会」会員募集

埼玉県在宅保健活動者の会「青空会」は、会員への研修や市の保健事業などの支援を行っています。活動に協力くださる方を募集します。
▼**対象**　保健師、助産師、看護師の資格をお持ちで、就業していない方または在宅で活動されている方
▼**問合せ**　埼玉県国民健康保険団体連合会☎048-824-2539
※詳しくは同連合会のホームページをご覧ください。

お知らせ

公共施設臨時休館

■各公民館
▼**期間**　8月13日(木)・14日(金)・15日(土)
※各証明書の発行もできません。
▼**問合せ**　生涯学習課☎内線313
■市民プラザ
▼**期間**　8月15日(土)・16日(日)
※8月17日(月)午前中は、開館していますが、部屋の貸し出しは利用できません。
※トイレ配管の集中工事のため8月は臨時休館の予定でしたが、新型コロナウイルスの影響による5月の臨時休館時に、前倒しで工事が完了しました。現在、8月の予約受け付けは再開しています。
▼**問合せ**　商工課☎560-3111

来年度市内小中学校に入学予定の保護者の方へ

市内の小中学校の通学区域は指定されていますが、次の要件により、指定外の学校へ通学できる場合がありますので、該当の方は申請してください。（申請は毎年度必要）
▼**要件**
・留守家庭（保護者の仕事の都合で、保護者の実家から通学する場合）
・転居予定（転居することが確実な場合）
・身体的理由
・精神的理由
・地域的理由（自治会等が通学区域と異なる場合）など
▼**申請期限**　7月31日(金)
▼**問合せ**　学校教育課☎内線308
※通学区域など詳しくは市ホームページをご覧ください。

広告

「不動産の賃貸・売買のご相談は当店へ」
不動産の困りごとトラブル
相続と不動産のお困りごと
無料相談
○空地・空家の管理いたします。ご相談下さい。
○家に住みながらの買取りもいたします。（A様は当社買取後、現在もお住まいです。）秘密厳守
羽生市西1－1－1
048－594－7281
(有)スズヨシ

広報Hanyuでピーアール！
有料広告募集中
羽生市秘書広報課
☎561-1121（内線203）

新型コロナウイルス感染症の影響を受けている方へ

国民健康保険税・後期高齢者医療保険料・介護保険料の減免

▼対象

①新型コロナウイルス感染症により、世帯の主たる生計維持者が死亡または重篤な傷病を負った世帯　→　**全額免除**

②新型コロナウイルス感染症の影響により、世帯の主たる生計維持者の事業収入、不動産収入、山林収入または給与収入の減少が見込まれ、次のすべてに該当する世帯　→　**全部または一部を減免**

- 世帯の主たる生計維持者の事業収入や給与収入など、収入の種類ごとに見た令和２年の収入のいずれかが、令和元年に比べて 10 分の３以上減少する見込みであること
- 世帯の主たる生計維持者の前年の所得の合計額が 1,000 万円以下であること（国民健康保険税･後期高齢者医療保険料のみ）
- 世帯の主たる生計維持者の収入減少が見込まれる種類の所得以外の前年の所得の合計額が 400 万円以下であること

※国民健康保険の場合、会社都合などにより離職した方は、非自発的失業者に係る保険税軽減制度が優先されます。

▼減免額の計算方法

減免額 ＝ **◎減免対象の保険税（料）（A × B ／ C）** × **◎令和元年の所得の合計額に応じた減免割合（D）**

◎減免対象の保険税（料）（A × B ／ C）

	国民健康保険税額	後期高齢者医療保険料額	介護保険料額
A	世帯の国保加入者全員について算定した保険税額	75 歳以上の方の保険料額	65 歳以上の方の保険料額
B	世帯の主たる生計維持者の減少が見込まれる収入に係る前年の所得額		
C	世帯の主たる生計維持者および世帯の被保険者全員の前年の合計所得金額		世帯の主たる生計維持者の前年の合計所得金額

◎所得の合計額に応じた減免割合（D）

・国民健康保険税・後期高齢者医療保険料

世帯の主たる生計維持者の前年の合計所得金額	減免割合（D）
世帯の主たる生計維持者の事業等の廃止や失業の場合	全部（10 分の 10）
300 万円以下	全部（10 分の 10）
400 万円以下	10 分の 8
550 万円以下	10 分の 6
750 万円以下	10 分の 4
1,000 万円以下	10 分の 2

・介護保険料

世帯の主たる生計維持者の前年の合計所得金額	減免割合（D）
世帯の主たる生計維持者の事業等の廃止や失業の場合	全部（10 分の 10）
200 万円以下	全部（10 分の 10）
200 万円を超えるとき	10 分の 8

▼減免対象となる期間の保険税（料）　令和２年２月１日～令和３年３月 31 日の納期限の保険税（料）

※資格取得日から 14 日以内に加入手続きを行わなかったため、令和２年１月以前分の保険税（料）の納期限が、令和２年２月以降に設定されている場合は、令和２年２・３月分のみ対象となります。

▼申請期限　令和３年３月 31 日㈬

▼必要書類　減免申請書、収入等申告書、世帯の主たる生計維持者および加入者の収入状況（令和元年・２年）が確認できる書類（給与明細書、源泉徴収票など）、死亡診断書の写し（死亡した場合）、医師の診断書（重篤な傷病を負った場合）など

※詳しくは市ホームページをご覧になるほか、各担当課へお問い合わせください。

▼問合せ　国保：国保年金課☎内線 181、後期高齢：国保年金課☎内線 185、介護保険：高齢介護課☎内線 169

広告

運転代行　コインパーキング・ご自宅からもOK!
080-1174-0267
埼玉県公安委員会認定 第43-0089号
有限会社 エスキー
※ ドライバー募集中(要2種免許)

あなたの町のペンキ屋さん
外壁塗装専門 一級建築塗装技能士のいる会社
信頼できる会社をお探しの方は、小原工業へご連絡ください。
職人直営なのでベストなプラン提案と見積をご提示いたします。
OBARA KOUGYO
お問合せ 0120-061-918
小原工業
〒348-0064
埼玉県羽生市藤井上組1317-1
http://obara-k.biz
FAX 048-577-5876

介護保険負担額が一部軽減されます

介護保険施設に入所などする場合、居住費や食費は利用者負担となります。

一定の所得以下（世帯全員が市民税非課税等）で預貯金などが一定額以下の方は、負担額の一部が軽減されますので、認定証の交付申請をしてください。なお、負担段階の判定に用いる収入には、非課税年金（遺族年金、障害年金）の収入額も含められ、申請の際に申告が必要です。

すでに認定証の交付を受けている方には、更新の申請書を6月下旬に送付していますので、ご提出ください。

▼**問合せ**　高齢介護課☎内線163

7月は社会を明るくする運動強調月間です

「社会を明るくする運動」は、全ての国民が、犯罪や非行の防止と、あやまちを犯した人の立ち直りについて理解を深め、それぞれの立場において力を合わせ、犯罪や非行のない安全で安心な地域社会を築こうとする全国的な運動です。犯罪や非行を防止し、立ち直りを支えるため、地域社会の理解と協力の輪を広げましょう。

この運動に関連し、更生保護女性会の皆さんが愛の募金を実施しますので、ご協力をお願いします。

▼**問合せ**　社会を明るくする運動推進委員会事務局（社会福祉課内）☎内線179

7月からレジ袋の有料化がスタート！

7月1日㈬から、ごみの排出削減、海洋へのプラスチックごみ流出問題、地球温暖化の解決などに向けた第一歩として、プラスチック製買物袋（レジ袋）の有料化が始まりました。

買い物の際はエコバッグを持ち歩くなど、できるところからレジ袋の削減にご協力をお願いします。

▼**問合せ**　環境課☎内線295

※詳しくは経済産業省のホームページをご覧ください。

クビアカツヤカミキリにご注意ください

■クビアカツヤカミキリ（特定外来生物）の特徴

- 成虫の体長は、2.5～4cm程度
- 全体に光沢のある黒色で、首（胸部）が赤い
- 幼虫は樹木内部で2～3年かけて成長し、6～8月に成虫となり樹木の外に現れる

■樹木の被害

- サクラやウメ、モモ、スモモなどの主にバラ科の樹木の幹や枝の中を食い荒らし、木を枯らせてしまうことがある
- 木の根元などに、大量のフラス（フンと木くずが混ざったもの。右下の写真）が散乱している場合は、クビアカツヤカミキリがいる可能性が高い

（提供）環境科学国際センター

■見つけたら

- 成虫を見つけたら退治。幼虫は、フラスが発生している穴から薬剤を注入して殺虫

※詳しくは「対策の手引き」（県環境科学国際センター作成）をご覧ください。

- 被害を受けた木を見つけたら、環境課☎内線295または県環境科学国際センター☎0480-73-8311へお知らせください。

対策など詳しくはこちら
同センターのホームページ

広告

人生の卒業式について、一度一緒に考えてみませんか。
友引事前相談会開催
開催日 7/6(月) 12(日) 18(土) 23(木) 29(水)
なお、友引以外でもご見学、ご相談は行えますので、事前にご連絡ください。
◎羽生西部会館移転のため、相談会会場は右記（行田白川戸会館）になります。
※なお、新郷会館、北部会館でも相談を承りますので、事前にご連絡ください。
ご来場特典
特典1 エンディングノートプレゼント！
特典2 青空の会ご入会金 0円
なお、外出自粛の方には、お電話でのご相談または、ご自宅にお伺いさせていただきます。（社名の入ってない車で伺います）

ダイリン行田 白川戸会館 相談ルーム 年中無休 10:00～15:00

【行田市白川戸698-5】
125号バイパス沿い

ダイリン 0120-56-3006
24時間受付 https://dairininc.co.jp/ ダイリン 検索

地域見守りネットワーク協定

問社会福祉課☎内線 157

市は、市内の事業者と「羽生市地域見守りネットワークに関する協定」を締結し、地域の見守り活動に取り組んでいます。

■地域見守りネットワークとは

地域見守りネットワークとは、孤立死や虐待などを未然に防ぎ、地域で支援を必要とする方を早期に発見し支援するため、事業所の方に配達や集金など日ごろの業務の範囲内で見守りをお願いするものです。さりげない声かけなど見守りの結果、何らかの異変を感じた方がいた場合は協力事業所と市が連携して、状況に応じた対応・支援を行います。

皆さんが住み慣れた地域で安心して生活できるように、見守りのネットワークを広げていきます。

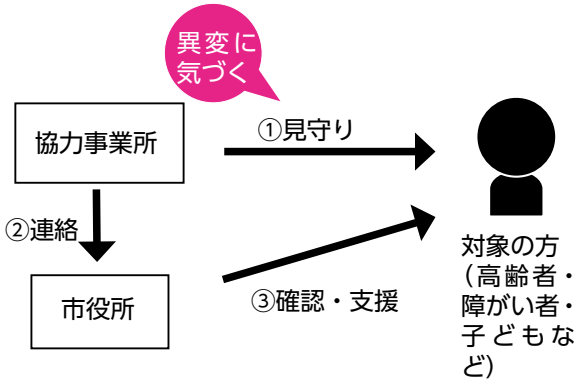

■何らかの異変とは…見守りの「チェックポイント」

孤立死リスクの早期発見

- □新聞や配達物が、郵便受けにたまっている
- □夜になっても電気がつかない
- □同じ洗濯物が何日も干してある
- □最近姿をみかけない
- □異臭がする

認知症高齢者の早期発見

- □話がかみあわない。同じ話を何回もする
- □お金の勘定ができなくなってきた
- □季節外れの服装をしている。身なりが乱れている
- □体調が悪そう、歩く姿が危なっかしい

虐待の早期発見

- □体や顔にあざや傷がみられる
- □悲鳴や怒鳴り声が聞こえる

■協力事業所を募集

協力いただける事業所を随時受け付けています。詳しくは社会福祉課へお問い合わせください。（現在 41 事業所）

▼締結事業所一覧（50 音順・敬称略）

㈱足利銀行　羽生支店	生活協同組合コープみらい	ほくさい農業協同組合　羽生中央支店
㈲阿部商店	生活協同組合パルシステム埼玉	堀川産業㈱　エネクル羽生
アロハガス㈱	生活クラブ生活協同組合	松岡本店
かぞヤクルト販売㈱	㈲関口政巳商店	㈱武蔵野銀行　羽生支店
㈱かねか苑葬祭	東京電力パワーグリッド㈱　熊谷支社	明治牛乳　羽生宅配センター
㈱木村周作商店	東邦薬品㈱　埼玉営業部　熊谷第一営業所	明治羽生宅配センター
熊前商店	㈱東和銀行　羽生支店	メグミルク　松本羽生中央販売店
㈱群馬銀行　羽生支店	㈲鳥海商店	矢吹産業㈱
埼玉縣信用金庫　羽生支店	㈲中村新聞販売	ヤマト運輸　羽生支店
㈱埼玉りそな銀行　羽生支店	奈良農機店	㈲吉田新聞店
㈱斎徳商店	㈱日本ウォーターテックス	㈲浜島新聞店
佐川急便㈱　羽生営業所	日本郵便㈱　羽生郵便局	読売センター羽生西部
桜井ライフライン㈱	㈲蓮見商店	ワタミの宅食　埼玉加須営業所
㈱シライシ　埼玉北事業所	㈲花屋	

広告

その火事を
防ぐあなたに　金メダル
㈲ハイウエイ

5月中の救急と火災

救　急	171 件
火　災	0 件

羽生市上村君1012－1　電話048－565－0059
消防用設備等点検、施工　地下タンク等定期点検

Panasonic
でんきやさんの 安心リフォーム
オール電化・太陽光発電・蓄電池
新築・建替 相談店 Panasonic Homes
おウチの事ならなんでもご相談ください。
※補聴器のご相談も承っております！
羽生市のリフォーム助成金手続承ります。
パナピット　サオトメ
羽生市東5-14-20 ☎ 048-561-0515
定休日　毎週水曜日　※正社員募集中！

特別定額給付金の申請はお済みですか

給付金の申請期限は8月20日㈭です。提出し忘れのないよう、早めの手続きをお願いします。また、書類に不備があると、給付までに時間がかかる場合があります。提出前に必要書類がそろっているか、必ずご確認ください。

▼**問合せ**　企画課☎内線382

国民健康保険税・後期高齢者医療保険料が決定

国民健康保険税および後期高齢者医療保険料の決定に伴い、各通知書を7月10日に郵送します。

なお、年度途中で国民健康保険から後期高齢者医療保険に切り替わる方は、75歳の誕生月で計算を分けています。二重に納付いただくものではありません。

▼**問合せ**　国保年金課☎内線185

2つのジャンボラッキージャンプ！

■サマージャンボ宝くじ（販売総額630億円、21ユニット）

1等、前後賞合わせて7億円です。

・1等　5億円×21本
・前後賞　各1億円×42本

■サマージャンボミニ（販売総額240億円、8ユニット）

・1等　1千万円×80本

▼**販売期間**　7月14日㈫～8月14日㈮

▼**抽選日**　8月21日㈮

公共交通に関するアンケート調査を再延期

広報6月号でお知らせしました「公共交通に関するアンケート調査」は、新型コロナウイルスの影響を考慮し、再度延期します。調査票の発送時期は決定次第、市ホームページなどでお知らせします。皆さんのご理解をお願いします。

▼**問合せ**　企画課☎内線382

水道メーターを交換します

計量法により水道メーターは8年ごとの交換が義務付けられています。市で委託した業者が、7月から令和3年3月までにメーター交換を行います。交換対象宅には、事前に「交換のお知らせ」を郵送します。

なお、交換のため業者が敷地内に入らせていただきますが、立ち会いは必要ありません。

▼**費用**　無料

▼**問合せ**　水道課☎561-0969

情報公開・個人情報保護制度

～令和元（平成31）年度運用状況～

問総務課☎内線232

■情報公開制度

市政について知りたい情報を請求により公開する制度です。知る権利を尊重し、情報の公開を求める権利を保障しています。

請求件数	決定状況				公開方法	
	公開	部分公開	非公開	その他	閲覧	写し交付
21	7	12	0	2	5	14

▼**請求先**　市長（19件）、教育委員会（2件）

請求内容は、指定管理者に関する情報や市が加入する保険などが主なもので、「決定状況のその他」は他制度による情報取得を案内したものです。

■個人情報保護制度

個人情報を適正に取り扱い、保護するための制度です。市が保有する個人情報の開示などを請求する権利を保障しています。

請求件数	決定状況				開示方法	
	開示	部分開示	不開示	その他	閲覧	写し交付
37	21	15	1	0	0	36

▼**請求先**　市長（29件）、教育委員会（8件）

請求内容は、各種申請に係る添付書類の写しの交付が主なもので、不開示の理由は「情報不存在」となっています。

広告

自筆の遺言書が書きやすくなりました！
民法改正により財産目録はパソコンで作成可能です。
身近な相続・遺言・成年後見・法務相談室
遺言無料相談実施中！ 行政書士川島幸雄事務所
羽生市東6-9-1（Seria前ビッグ・エー隣）
電話048（580）7391（年中無休）

困ったもんだ新型コロナ・・・
羽生市民の皆様に深刻な影響がないことを心より祈っています。
そして、こんな時だから
準備しておけば安心
終活写真
感染防止のため、ソーシャルディスタンスを保っての撮影。ご安心ください！
フォトらんどコバヤシ
TEL 561-1766 木曜定休 ご予約を
ご希望により修整もバッチリ!!
羽生駅　羽生インター　当店　羽生警察　花乃木葬祭会館さん

農家の皆さんへ 熱中症にご注意を！

屋外やビニールハウスでの農作業は熱中症の危険があります。一人での作業をなるべく避け、複数で行うようにしましょう。作業中に注意を呼びかけ合うことで、熱中症の予防になります。

▼**問合せ**　農政課☎内線283

後期高齢者医療被保険者の皆さんへ

■保険証が新しくなります

現在ご使用の保険証（左端のラインが紫色）は、7月31日に有効期限が終了し、8月から新しい保険証（左端のラインが緑色）になります。

新しい保険証は、簡易書留で7月中旬に郵送しますので、記載事項に誤りがないか確認の上、ご使用ください。

7月末までにお手元に届かない方や紛失された方はお問い合わせください。

■「限度額認定証」の申請を忘れずに

外来・入院時に、限度額適用認定証または限度額適用・標準負担額減額認定証（以下「限度額認定証」）を医療機関の窓口で提示すると、同じ月で同じ医療機関での支払いが自己負担限度額までとなります。新たに対象になる方は申請をお願いします。

限度額認定証の有効期限は7月31日です。すでにお持ちで8月からも該当になる方には、新しい限度額認定証を7月下旬に郵送します。

▼**限度額認定証の種類**

区分（※1）	負担割合	証の種類
現役並み所得者Ⅰ・Ⅱ	3割	限度額適用認定証
低所得者Ⅰ・Ⅱ（※2）	1割	限度額適用・標準負担限度額認定証
上記以外	1割	被保険者証のみ

※1　区分については、国保年金課までお問い合わせください。
※2　食事代も減額されます。

※古い保険証や限度額認定証は、市役所へ返却するか、ご自身で処分をお願いします。

▼**問合せ**　国保年金課☎内線185

国民年金保険料が免除・猶予されます

経済的な理由などで国民年金保険料を納付することが困難な場合には、保険料の納付が免除または猶予される制度があります。

■全額（一部）免除制度・納付猶予制度（一般申請免除）

本人、配偶者、世帯主の前年の所得がそれぞれ基準額以下である場合は、保険料の全額または一部が免除されます。

また、50歳未満の学生以外の方で、本人、配偶者の前年所得がそれぞれ基準額以下である場合は、保険料の全額を納付猶予できます。

※申請日から2年1カ月前までさかのぼれます。

■新型コロナウイルス感染症の影響を受けている方へ

一般申請免除に該当しない方でも、新型コロナウイルス感染症の影響により収入が減少している場合は、保険料の免除申請ができます。

▼**対象**　次のすべてに該当する方

- 令和2年2月以降に、新型コロナウイルス感染症の影響による失業・休業などにより収入が減少した方
- 令和2年2月以降の所得の状況からみて、国民年金保険料免除基準・学生納付特例基準相当になる見込みの方

■**必要書類**　①年金手帳②認印③来庁者の本人確認ができるもの④雇用保険被保険者離職票、雇用保険受給資格者証など（失業などを理由とするとき）

■**問合せ**　国保年金課☎内線187、熊谷年金事務所☎522-5012

広告

ごみの捨て方Q＆A

問環境課☎内線292

Q．新型コロナウイルス感染症対策として、ごみ出しの際に心がける注意点はありますか

A．次のことを心がけてください。

- 水分を含む生ごみなどは、よく絞り水気を減らす

- 目いっぱい入れずに袋に余裕をもたせる

- なるべく空気を抜いてから縛る

- しっかり縛って、封をする

- ごみを出した後は、すぐにせっけんなどで手洗い

- 普段からごみの減量を心がける

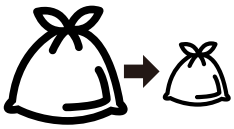

新型コロナウイルス感染症に関連した法務大臣メッセージ

新型コロナウイルス感染症に関連して、感染者・濃厚接触者、医療従事者などに対する誤解や偏見に基づく差別は決してあってはなりません。

■一人で悩まず相談を

法務省の人権擁護機関では、新型コロナウイルス感染症に関連する不当な差別、偏見、いじめなどの被害に遭った方からの人権相談を受け付けています。

○みんなの人権110番☎0570-003-110

※法務大臣メッセージや相談窓口など詳しくは法務省のホームページをご覧ください。

▼問合せ　人権推進課☎内線321

イベントの中止

新型コロナウイルス感染症拡大防止および皆さんの健康・安全面を考慮し、次のイベントを中止します。

▼期日・イベント名・問合せ

・7月11日㈯・羽生てんのうさま夏祭り・観光プロモーション課☎560-3119

・7月11日㈯～8月30日㈰・企画展「調べよう！郷土の自然」・8月10日㈷・ワークショップ「昆虫標本をつくろう」・郷土資料館☎562-4341

※その他のイベントなどの中止・延期については、市ホームページをご覧になるほか、各担当課へお問い合わせください。

証明書コンビニ交付サービスの運用停止

7月23日㈷～26日㈰の間は、メンテナンス作業のため証明書コンビニ交付サービスが利用できません。

皆さんのご理解をお願いします。

▼問合せ　市民生活課☎内線134

相談

不動産無料相談

気軽にご相談ください。

▼内容　土地建物の売買、賃貸など不動産全般

▼日時　8月11日㈫　9時30分～12時

▼場所　㈳埼玉県宅建協会北埼支部事務所（中岩瀬1059-2）

▼問合せ　同事務所☎562-5900

広告

JA指定葬儀社　専属納棺師が、随時在籍しています
信頼・実績・安心の葬儀社
かねか苑葬祭
埼玉県羽生市のセレモニーホール

かねか苑天空ホール　羽生　羽生市東6-6-4（市役所 横）
かねか苑葬祭会館　羽生　羽生市東9-7-8（茶店舗 横）
かねか苑プラザホール　羽生　羽生市中央1-2-23（ガソリンスタンド 横）
フリーダイヤル　おむかえ　てんくうに
0120-06-1092
厚生労働省認定　葬祭ディレクター・終活カウンセラー常時在中！お気軽にご相談ください！

相続手続・遺言書の作成は
お近くの司法書士にご相談下さい
① 相続登記の申請（法務局）
② 預貯金の払戻・名義変更（金融機関）
業務に関する　遺産分割協議書の作成
戸籍謄本等のお取り寄せ
③ 相続放棄の申立（家庭裁判所）
④ 遺言書の作成（公証役場）等のご相談

埼玉司法書士会 埼葛支部で検索
羽生市西4-7-4　TEL048-578-7352へ

第2・3回空き家・空き地個別相談会

▼**日時**　7月22日㈬、8月14日㈮　13時30分～16時
▼**場所**　市役所101会議室
▼**対象・定員**　市内にある空き家・空き地の所有者または管理者、所有する見込みの方。各回10組程度（先着順）
▼**費用**　無料
▼**相談員**　行政書士、宅地建物取引士など（予定）
▼**申込み・問合せ**　電話またはファクスで環境課☎内線295、FAX561-6380へ。
※ファクスの場合は、環境課で配布または市ホームページにある申込書をご使用ください。
※相談会以外でも環境課で職員がお話を伺います。（随時）

祝日のごみの収集

7月23日㈭・24日㈮の祝日は「燃やしてもよいごみ」の収集は行いません。また、清掃センターへの持ち込みも出来ません。
※「燃やしてはいけないごみ」は祝日も収集を行います。
▼**問合せ**　環境課☎内線293

相続・遺言など無料相談会をご利用ください

相続・遺言・成年後見・各種許認可申請など、丁寧に説明し一緒に悩みを解決します。
▼**日時**　8月11日、9月8日㈫　13時～16時
▼**場所**　市民プラザ
▼**その他**　事前申し込み不要
▼**主催**　商工会、埼玉県行政書士会埼北支部（羽生地区）
▼**問合せ**　商工会☎561-2134

訂正とお詫び

広報はにゅう6月号に掲載した内容に一部誤りがありました。訂正してお詫びします。
◎20ページ「秩父鉄道の踏切道を閉鎖」の地図の表示
〈誤〉羽生No.13　〈正〉羽生No.10
◎22ページ「三田ケ谷・キヤッセコース」
・歩行距離
〈誤〉5.8㎞　〈正〉6.4㎞
・①キヤッセ羽生→②さいたま水族館の距離・時間
〈誤〉0.2㎞・3分
〈正〉0.3㎞・4分
・②さいたま水族館→③鬼平江戸処の距離・時間
〈誤〉2.1㎞・26分
〈正〉2.5㎞・31分
・⑤田舎教師の像→⑥八幡神社の距離・時間
〈誤〉1.1㎞・14分
〈正〉1.2㎞・15分
・⑥八幡神社→①キヤッセ羽生の距離・時間
〈誤〉1.8㎞・22分
〈正〉1.9㎞・23分
◎23ページの「羽生・街歩きコース」の写真の表示
〈誤〉③　〈正〉②（建福寺）

農家の皆さんへ

JAほくさいと県は、新型コロナウイルスの感染拡大により農業経営に影響を受けている方を対象に、営農や各種支援制度などの相談窓口（無料、要予約）を設けています。ぜひご利用ください。▼**問合せ**　JAほくさい☎563-3000

ボートレース戸田【8月の開催予定】

▼**開催日**
本場：2日㈰～7日㈮、11日㈫～16日㈰、21日㈮～24日㈪
場外：2日㈰～16日㈰、21日㈮～30日㈰
▼**場所**　ボートレース戸田（戸田市戸田公園8-22）
▼**問合せ**　埼玉県都市競艇組合☎048-823-8711
※同組合は羽生市など15市で構成され、事業収益からの配分金は市の貴重な財源となっています。

主な公共施設の休館日等

施設名称	休館日	窓口受付時間
市役所	土曜日・日曜日・祝日	8時30分～17時15分
市民プラザ	なし	
各公民館	火曜日※祝日の場合は翌日・祝日	
パープル羽生	火曜日・祝日	
キヤッセ羽生	月曜日※祝日の場合は翌日	8時30分～17時30分
ワークヒルズ羽生	第4火曜日※祝日の場合は翌日	9時～17時
市体育館	第2火曜日※祝日の場合は翌日	8時30分～21時
市図書館	火曜日※祝日の場合は翌日	9時～18時
郷土資料館	第4木曜日（7・8月を除く）	9時～17時
産業文化ホール	火曜日※祝日の場合は翌日・祝日の翌日	8時30分～17時30分

※上記以外でも、臨時休館となる場合があります。

広告

HanyuJin

人との出会いはある日突然。先の読めない、人生の試合展開

Ogawa Yoshiharu **小川 芳春** さん
（南７丁目、57 歳）

♥羽生のここが好き！　元町グラウンドですね。家族と流した汗と涙、たくさんの思い出が詰まっています。

♥次の方へ！　介護関係の事業を営む傍ら、少年野球の監督を 10 年以上務め、地域の子どもたちを指導している、橋本一男さんを紹介します。

中学時代からギターが趣味の小川芳春さん。一人でいるときは気の向くままに演奏しています。そんな小川さんは音楽と同じくらい埼玉西武ライオンズが大好き。シーズンが始まると、ギターを置いてテレビ観戦に夢中になります。

親の影響で幼い頃から野球の試合を観ていましたが、観戦することが好きだったため、中学では興味のあった体操部に入りました。しかし１年生の時､校内で人とぶつかり大怪我。体操を諦めることになりました。そんな時、友人に野球部へと誘われます。未経験な自分がついていけるのかと悩みましたが、入部を決意。当初は補欠でしたが、最後の大会ではレギュラーに。高校生まで球児であり続けました。

卒業後は市内で就職し、趣味でバイクのツーリングを始めます。しかし、転倒事故で骨折。半年間の入院生活を送りますが、そこで看護師だった妻と出会いました。

「思い返せば、まるで事故のように人とバッタリ遭遇し、みんなが私の人生に転機をもたらしました」

新型コロナウイルスの影響で延期となっていたプロ野球の開幕が決まり、待ちに待った試合観戦の日々が始まります。

「実は５月に長男が結婚して、新しい家族が増えたんです。いつかみんなで球場へ観戦しに行きたいですね」と家族写真を見つめて、心をはずませました。

History

弥勒のお種さん

『田舎教師』の林清三（小林秀三）が勤める弥勒高等小学校に、「お種」という女性が登場します。弥勒に住んでいた「小川ネン」がモデルで、小説には次のように描かれています。

「評判な美しさというほどでもないが、眉のところに人に好かれるように艶（えん）なところがあって、豊かな肉づきが頬にも腕にもあらわに見えた」（第３章）

ネンは、地元では「ねかさん」と呼ばれていました。小説では「小川屋」に勤めており、弁当を学校へと運んでいます。この小川屋のモデルは「杉田屋」で、羽生市弥勒を流れる上村下ノ落（かみむらしもおとし）沿いに実在した店でした。

生まれは現在の新潟県柏崎市。宮沢義治記の「小川ネン―作中小川屋のお種さん―」によると、父親が杜氏（とうじ）だった関係で弥勒の酒造りの家に招かれ、家族で羽生に移住しました。15歳で結婚し、近隣へ嫁いだものの離縁し、実家へ戻り杉田屋に復帰。学校に赴任した小林秀三と会ったのは20代後半で、実際に交流があったのかは不明です。現存する秀三の日記では、明治34年5月12日の朝に弁当屋に起こされたとありますが、杉田屋やネンについては触れられず、小説でも彩りを添える人物として描かれます。

小林秀三の死去から数年後、ネンは女児を授かりましたが、この娘は18歳という若さでこの世を去ります。晩年のネンは杉田屋と樫の木に囲まれた農家の間に建つ小さな家に一人暮らしていたということです（「お種さん」の思い出）。そして、昭和37年に死去。現在は弥勒の円照寺に眠っています。

（生涯学習課　髙鳥）

小川ネン（市郷土資料館蔵）

読者のつぶやき

お便りありがとうございます

新しい生活様式の実践例が分かりやすかったです。（ベルツノガエル、40 代女性）

実践例を参考にして、日常生活で実行して感染防止に努めます。（ムジナもん大好き、60 代男性）

生活様式の実践例が良かった。（ビール男、60 代男性）

新型コロナウイルス感染症は、私たちの生活を大きく変化させました。これからの季節は、マスクによる熱中症や持ち帰りの飲食物による食中毒などに注意が必要です。怖いのはウイルスだけではありません。新しい生活で体調を崩さないよう、健康には十分気をつけてください。

ふるさと光景はいつもいい写真が載るなと感心しています。（しーちゃん、60 代女性）

昭和橋の夜の写真がとてもきれいでした。（大黒天、50 代男性）

光跡は目にすることはない明かりです。（80 代女性）

毎号人気コーナーの「ふるさと光景」。先月は、自動車の明かりを線状に記録した『光跡』という作品でした。カメラは設定を変えることで、肉眼では見られない景色を私たちに見せてくれます。

コロナの関係で行事やイベントが少なく残念です。（カーコ、50 代女性）

はやくインフォメーション＆ガイドを多く掲載してもらうことを期待しています。（宗好、80 代男性）

感染拡大防止のためにイベントの中止が相次ぎ、ご不便をおかけしています。しかし一部ですが、内容を縮小・変更するなどして開催の動きが少しずつ出てきています。引き続き情報を発信していきますので、楽しみにお待ちください。

毎月、広報クイズに応募いただいた方の中から、感想やご意見の一部を紹介しています。先月は 32 通の応募をいただきました。

編集後記

新型コロナウイルスを想定した新しい生活様式。自転車での通勤時にマスクを着用していると、マスク内はいつも高温多湿状態。今年の夏は感染予防と熱中症予防を合わせて考えなければなりません。人との距離が確保できるときはマスクを外したり、冷感マスクを着用したりするなど、工夫して乗り切ります。（稲田）

今月の表紙は、昭和橋の上から見渡した利根川の写真です。私はこの景色を眺めていると、中学時代に友人と自転車で遊びに来た記憶がよみがえります。皆さんは、利根川といえば何を思い浮かべますか。思い出と重なると、見慣れた風景がより鮮明に映るかもしれません。そんな身近な利根川だからこそ、災害時にはどう向き合うべきか、常に意識していきたいです。（石橋）

Group

羽生国際交流市民の会

海外の方との交流を中心に、日本語教室、ひなまつりパーティーなどを開催するボランティア団体です。会員、日本語教室のボランティア講師を募集中 !! 一緒に国際交流の輪を広げませんか。

▼日本語教室について

- **日時**　毎月第１・３日曜日　10 時～ 12 時
- **会場**　中央公民館
- **費用**　無料

▼会員年会費　2,000 円

▼申込み・問合せ　羽生国際交流市民の会事務局（秘書広報課内・内線☎ 204）

※掲載希望団体は秘書広報課☎内線 203 へお電話ください。

Poems

俳句（旧かなづかい使用）

推敲の夜の静寂（しじま）や雨蛙　三田ケ谷　河田美津枝

母の真似できる子となり草を引く　上新郷　木元　典子

スーパームーン桜の花は髪飾り　北　一　小礒　寛

日差し受く高さに伸びて今年竹　南羽生　髙野　知子

夏めきて洗車ホースの水しぶき　中央一　小暮　薫

高原のホルスタインに風涼し　中手子林　塩田　章子

袖通すことなき形見土用干　砂　山　柴﨑加代子

しなやかに新樹広がる里の宮　町　屋　諸徳寺冨士子

木苺を摘むや両手に棘の傷　須　影　杉森　和子

古利根の橋すり抜けて夏燕　砂　山　須永　梅子

短歌（羽生短歌会）

夫の声テープにて追ふ如月や十年の時走馬灯のごとし　羽　生　福島　清江

距離を置くサボテンの棘忘れしか花の神秘に癒されし我は　東　六　井上　葉子

本の中「想う」が気になり辞書めくる「思う」より深し語の美しさ　東　七　原田　千春

8月の無料相談

羽生市役所　☎561-1121㈹

相談名	内容	日時	場所	問合せ
行政相談	年金、道路、河川、福祉など	5・12・19・26日㈬ 9時～12時	市役所101会議室 ※12・19日は303会議室	市民生活課 ☎内線132
司法書士相談	多重債務、相続、後見制度など	5日㈬　13時～16時 (要予約、一人50分)	市役所101会議室	市民生活課 ☎内線132
登記・測量相談	登記、境界、土地建物調査など	25日㈫ 13時～16時	市役所101会議室	市民生活課 ☎内線132
行政書士相談	相続、遺言、離婚協議など	25日㈫ 13時～16時	市役所101会議室	市民生活課 ☎内線132
消費生活相談	消費生活全般 (多重債務含む)	毎週月～水・金曜日 10時～16時	市役所消費生活相談室 (面談または電話相談☎560-6270)	
法律相談	法律全般	13・20・27日㈭　13時～16時50分(要予約、一人30分)	市役所消費生活相談室	市民生活課 ☎内線132
人権相談	人権全般	18日㈫ 9時～12時	市役所303会議室	人権推進課 ☎内線321
税務相談	税全般	5日㈬ 13時30分～16時	市役所303会議室	税務課 ☎内線117
農地相談	農地の貸借など	27日㈭　13時30分～15時30分（要予約）	市役所101会議室	農業委員会事務局 ☎内線288
心配ごと相談	困りごと全般	5・12・19・26日㈬ 9時～12時	市役所101会議室 ※12・19日は303会議室	社会福祉協議会 ☎内線544
結婚相談	出会いの機会など	2日㈰・17日㈪ 13時～15時	中央公民館第一会議室 ※17日は社協面談室	社会福祉協議会 ☎内線542
認知症相談	認知症全般	19日㈬　13時30分～16時30分（要予約）	市役所面談室	高齢介護課 ☎内線167
女性相談	女性の抱える悩み全般	5・12・26日㈬・22日㈯ 13時～16時（要予約）	パープル羽生☎561-1681	
児童・生徒のいじめ・心の悩み相談	不登校、友人関係、学校生活など	毎週月・水・金曜日 11時～16時　※長期休業中を除く	市民プラザ地下1階 教育相談室☎561-8080	
家庭児童相談	子育て全般	毎週月～金曜日 9時～17時	市民プラザ地下1階 家庭児童相談室☎562-4400	
就職相談	求人・職業紹介	毎週月～金曜日 10時～17時	市民プラザ1階 ふるさとハローワーク☎560-3001	
防犯相談	防犯全般	毎週月～金曜日 随時（要予約）	市役所地域振興課☎内線222	

おくやみ（遺族から掲載希望のあった方）

金山雅一様	81歳	中央1	
立石愛子様	103歳	中央1	
渡邉節子様	87歳	中央5	
根岸サエ様	94歳	南2	
石村裕司様	85歳	南5	
小池ミヨ様	84歳	南5	
羽鳥重高様	94歳	南8	
阿部陽一様	87歳	北2	
西田稔様	76歳	東3	
飯塚すみ子様	71歳	南羽生1	
島田好子様	87歳	南羽生3	
田口清様	88歳	下新郷	
石井きく様	92歳	上新郷	
小林春江様	76歳	上新郷	
対馬みゑ様	70歳	上新郷	
石井美頼様	84歳	上川崎	
月田まさ子様	97歳	砂山	
峯岸政次様	91歳	下羽生	
岩崎寛様	69歳	上岩瀬	
長澤勇様	64歳	上岩瀬	
髙橋勘市様	87歳	中岩瀬	
千葉恵司様	80歳	今泉	
深野充保様	83歳	今泉	
藤野佐千子様	72歳	発戸	
岸律子様	85歳	尾崎	
小林脩久様	76歳	尾崎	
齋藤正美様	85歳	中手子林	
上山勝治様	77歳	三田ケ谷	
岩田和一様	71歳	弥勒	
小澤きみ子様	90歳	弥勒	
藤野冨士子様	85歳	弥勒	
西田米子様	91歳	喜右ェ門新田	
小野澤良美様	37歳	上村君	

Information

人口（6月1日現在）

（　）は前月比

人口…54,543（-13）　男…27,307（+10）
世帯…23,478（+15）　女…27,236（-23）
出生（5月中）…16　死亡（5月中）…53

7月の納税

固定資産税・都市計画税（第2期）
国民健康保険税（第1期）

日曜開庁（市民生活課・税務課・収納課）

8月2・16日㈰　8時30分～12時
※住民異動届・パスポート申請に係る業務は受付不可

各公民館での証明書交付サービス（中央を除く）

毎週水・木・金曜日　9時～17時
※住民票・印鑑証明書・所得証明書・市県民税所得課税証明書・非課税証明書を取得可

8月の在宅当番医（羽生・加須）〈受付時間：9時～17時（羽生）、～18時（加須）〉

※急な変更がある場合もありますので、事前に医療機関へお問い合わせください。

日	医療機関	電話番号	所在地
2日㈰	こぼり皮膚科クリニック	☎560-1655	東6-1-15
	中田病院	☎0480-61-3122	加須市元町6-8
9日㈰	清水内科クリニック	☎562-2501	南羽生3-7-14
	十善病院	☎0480-61-2595	加須市愛宕1-9-16
10日㈷	出井医院	☎561-0411	下羽生211-1
	中田病院	☎0480-61-3122	加須市元町6-8
16日㈰	冨田脳外科クリニック	☎563-0050	南3-3-11
	十善病院	☎0480-61-2595	加須市愛宕1-9-16
23日㈰	中原整形外科医院	☎561-0758	南4-2-8
	中田病院	☎0480-61-3122	加須市元町6-8
30日㈰	なかむら皮膚科クリニック	☎562-5454	東5-17-31 スポーツフィールド羽生2F
	十善病院	☎0480-61-2595	加須市愛宕1-9-16

正解者に抽選でプレゼント！

Q 広報クイズ

■問題　各家庭で作る避難行動計画は？

「マイ・○○○○○○」

■応募資格　市内在住の方　※各月一人1通まで

■応募方法　○に入る言葉、郵便番号、住所、氏名、年齢、性別、ペンネーム、広報の良かった点や悪かった点を記入の上、7月20日㈪までに、はがきまたはメールでご応募ください（必着）。

・はがき…〒348-8601 羽生市役所秘書広報課「広報クイズ」係
・メール…koho@city.hanyu.lg.jp
※件名に「広報クイズ」と明記

※必要事項が明記されてない場合は、抽選対象外となります。
※正解者の発表は当選はがきの発送をもって代えさせていただきます。
※先月号の答えは「（たべもの）だいすき」でした。

＼今月のプレゼントはこちら♪／

炭火焼肉 若松ホルモン亭
お会計10% OFF
10名様
※店内でお食事された方限定

【施設情報】南1-9-4/☎562-4129

広報クイズの商品提供店（市内）を募集しています。詳細は秘書広報課☎内線203へ。

スマホやタブレットで広報を読める「マチイロ」

イベント情報などLINEでお届け♪

メール配信サービスで、災害情報などを発信

広報 Hanyu　令和2年7月号

ムジナもんからのおねがい

感染症対策をしっかりしましょう

マスク

目、鼻、口、マスクにはさわらないようにね♪

うがい

せきエチケットもわすれずに♪

手あらい

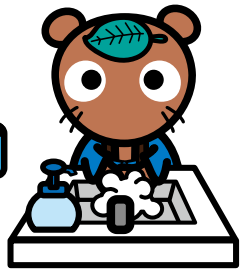

消毒

部屋の換気

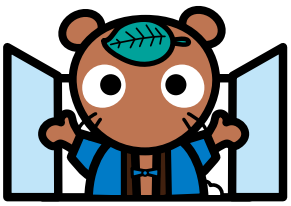

不要不急の外出をしない

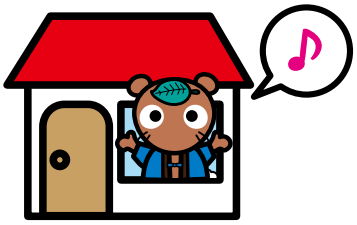

密閉、密集、密接しない

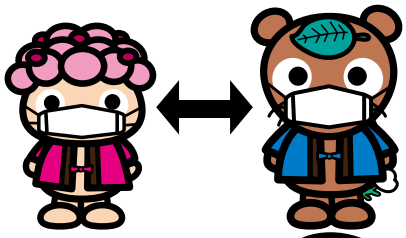

ストレスをためず栄養、睡眠をしっかりと！

はなれていても心はひとつにのりこえよう

正しい情報で冷静な判断を！　NO！感染者ハラスメント！

10言語対応「広報Hanyu」デジタルブックで配信中！

○ブラウザでもアプリでも、スマホやタブレットで読める
○文字サイズを調整できる　○動画や写真も楽しめる
○10言語で読める・聞ける（音声読み上げ対応※）

上記QRコードをご利用ください

【対応言語】
日本語、英語、中国語（簡体字・繁体字）
韓国語、タイ語、ポルトガル語（ブラジル）
スペイン語、インドネシア語、ベトナム語
※ベトナム語は音声読み上げに対応していません。

無料　FREE APP

・ブラウザ版は音声読み上げには対応しておりません。音声読み上げには、無料アプリ（カタポケ♪）のインストールが必要です。

10言語の読み上げ
ポップアップ表示
に対応しています

■発行　羽生市役所／〒348-8601　羽生市東6丁目15番地／☎048-561-1121（代表）
■編集　総務部秘書広報課　■HP　https://www.city.hanyu.lg.jp　■発行日　毎月1日