City Public Relations
広報はにゅう
2020/8/1 №802

Hanyu 8

【特集】戦後75年
伝えるもの。

HaNEWS

P2「道の駅はにゅう」に出品してみよう！
P5 オンラインでも資料館へ!! 常設展示を開催中
P5 三田ケ谷小の全校児童がムジナモを放流!!

「道の駅はにゅう」に出品してみよう！

MICHI NO EKI
HANYU

＼＼ 魅力ある道の駅を一緒に作りませんか？ ／／

羽生の魅力がいっぱい！

道の駅では、地域産業の振興を図るため、羽生市の特産品などを販売しています。あなたの作る野菜・果物、加工品、雑貨などを出品して魅力のある道の駅を一緒に作りませんか？

◆出品についてのお問合せ◆

☎ 048-560-1010

受付時間／8:30～19:00　▶道の駅はにゅう 小倉まで

10 言語対応「広報Hanyu」デジタルブックで配信中！

上記QRコードをご利用ください

○ブラウザでもアプリでも、スマホやタブレットで読める
○文字サイズを調整できる　○動画や写真も楽しめる
○10 言語で読める・聞ける（音声読み上げ対応※）

【対応言語】
日本語、英語、中国語（簡体字・繁体字）
韓国語、タイ語、ポルトガル語（ブラジル）
スペイン語、インドネシア語、ベトナム語
※ベトナム語は音声読み上げに対応していません。

無料　FREE APP

・ブラウザ版は音声読み上げには対応しておりません。音声読み上げには、無料アプリ（カタポケ↗）のインストールが必要です。

10 言語の読み上げ
ポップアップ表示
に対応しています

2020.8.1　№802
広報 Hanyu

C O N T E N T S -目次-

02 「道の駅はにゅう」に出品してみよう！
04 週末読書生活のススメ。～Go to 図書館～
05 オンラインでも資料館へ!! 常設展示を開催中
三田ケ谷小の全校児童がムジナモを放流 !!
06 Waku Waku KOSODATE
わんぱくちゃん、子育て TOPICS etc.
07 新型コロナウイルスの影響を受けているひとり親世帯の方へ
08 【特集】戦後 75 年
伝えるもの。
12 羽生の魅力再発見　ふるさと光景
13 第 12 回「ふるさとの詩」
14 新型コロナウイルス感染症対策事業
16 デリバリー＆テイクアウトをご利用ください
20 小・中学校で働きませんか
21 交通事故防止特別対策実施中
22 税金は納期限内に納付を
23 医療費の窓口負担を抑えられます
25 生涯学習カレンダー
26 住民基本台帳の閲覧状況を公表
28 羽生人、羽生の歴史
29 読者のつぶやき、GroupNews
30 無料相談
31 在宅当番医、広報クイズ

【お知らせ】新型コロナウイルスの影響で、イベント等が延期・中止となる場合や、公共施設が休館等となる場合があります。最新情報は、市ホームページをご覧になるほか、各担当課等へお問い合わせください。

今月の GoodJob（グッジョブ）

河田市長

新型コロナウイルスの感染者数が、緊急事態宣言解除後都市部を中心に増え続け、再び感染が拡大しつつあります。埼玉県では連日数十名の感染が発表され、羽生市でも７月８日㈬に４月以来となる３人目を確認。７月 20 日現在で合計６人の感染が確認されています。今後も予断を許さない状況が続きますが、市では皆さんの安全・安心を守るため、感染防止対策に全力で取り組んでまいります。冷静な判断や落ち着いた行動、引き続き感染予防に努めていただくよう、お願い申し上げます。

今月号の特集は、戦後 75 年の節目に、戦争の時代を振り返る内容となっています。昭和から平成、令和へと変わるこの世の中で、戦争について考え、改めて平和の尊さを後世へと伝える機会になればと思います。

羽生市役所
〒 348-8601
羽生市東６丁目 15 番地
☎ 048-561-1121(代表)

UD FONT
広報はにゅうは、高齢者や視覚の弱い方でも誤読の少ない書体「ユニバーサルデザインフォント」を使用しています。

新刊情報

おいしくて泣くとき

（森沢明夫）

貧困家庭の子どもたちに無料で「こども飯」を提供する「大衆食堂かざま」。その店のオーナーの息子、中学生の心也は、こども飯を食べにくる幼なじみの夕花が気になっていて…。

館長
オススメ

世界の郷土料理事典

全世界各国・300 地域
料理の作り方を通して知る歴史、
文化、宗教の食規定 300 Recipes
（青木ゆり子）

郷土料理研究家・青木ゆり子によるレシピ集。世界の 300 の料理を紹介し、歴史や文化、食の国際儀礼や宗教の食規定なども解説する。

雷
（小林文明）

戦争をいかに語り継ぐか
「映像」と「証言」から考える戦後史
（水島久光）

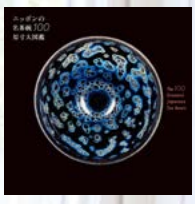

ニッポンの名茶碗 100 原寸大図鑑
The 100 Greatest Japanese Tea Bowls
（小学館）

妖怪絵草紙と怪談で楽しく学ぶ！「くずし字」読解のポイント
（齋藤均 / 監修
山本明 / 著）

外来生物のきもち
外来種って何でしょう
（大島健夫）

今年は短い夏休み。お気に入りの１冊を！

今年は新型コロナウイルスの影響で、小中学校の夏休みが短縮されます。いつもより短い夏休みとなりますが、図書館ではさまざまな冒険や体験ができる本や、工作や楽しい実験の本など、短い夏休みを有意義に過ごせる本を多数ご用意しています。ぜひご来館ください。

8 月の児童コーナー

今月の児童コーナーには、子どもたちがドキドキ、ハラハラするようなおばけが登場する本や絵本を集めました。暑い夏の夜、こわーいおはなしの世界に入って涼しい体験をしてみるのはいかがでしょうか。

★ちいさなおはなし会（乳幼児と保護者対象）
9 月 4 日㈮　10 時 30 分～
※赤ちゃんと保護者が気兼ねなく図書館を利用できるよう、ちいさなおはなし会開催日（毎月第１・３金曜日）の 10 時～ 12 時に「赤ちゃんタイム」を実施しています。

★おはなし会（幼児～小学生対象）
9 月 12 日㈯　11 時～

★映画会
※ 8 月の映画会は中止となりました。

Go to 図書館
週末読書生活のススメ。

○羽生市立図書館
下羽生 948 ／☎ 561-8233
休館日／毎週火曜日
※開館状況は、お問い合わせください。

スマホ用　携帯電話用

HaNEWS 1

オンラインでも資料館へ!! 常設展示を開催中

■常設展示「羽生の文学と歴史」

小説『田舎教師』関連資料、市内出土の考古資料などの展示のほか、宮澤章二のミニコーナーを設けています。郷土の歴史に触れてみませんか。

▼**開館時間**　10 時～ 17 時
※変更になることがあります。

▼**休館日**　毎週火曜日、第４木曜日
※８月 27 日㈭は開館します。

■展示室の案内動画を作成

市郷土資料館では、展示室の雰囲気をオンラインでも味わえるように、室内を案内する動画を作成しました。職員がキャラクターのぬいぐるみと一緒に展示資料を楽しく紹介しています。

羽生市公式動画チャンネル（YouTube）で公開していますので、ぜひご覧ください。

【郷土資料館展示室案内ツアー】常設展示「羽生の文学と歴史」紹介動画（5 分）

問合せ　市郷土資料館☎ 562-4341

HaNEWS 2

三田ケ谷小の全校児童がムジナモを放流!!

６月 16 日㈫、三田ケ谷小学校の児童が、国指定天然記念物宝蔵寺沼ムジナモ自生地で、校内で育てたムジナモ 360 株を放流しました。

三田ケ谷小では、子どもたちに郷土の大切な宝を保存し、環境を大切にしようとする心を持ってもらうため、６年生を中心にムジナモの世話をしています。

子どもたちは順番に放流し、大切に育てたムジナモに「元気でね」と声をかけていました。

問合せ　学校教育課☎内線 307

HaNEWS 3

産業文化ホールの大ホールで演奏してみませんか

▼**日時**　９月 25 日㈮　10 時～ 21 時
９月 26 日㈯　９時～ 21 時
９月 27 日㈰　９時～ 21 時

▼**費用**　１区分（1 時間）：1,000 円

※１組１区分まで。趣味や個人練習が対象で、公演やレッスンなど、料金を徴収する目的では利用できません。

▼**申込み**　友の会会員：８月８日㈯～
一般：８月９日㈰～

※初日（8・9 日）は電話予約 10 時～、窓口受付 13 時～

問合せ　産業文化ホール☎ 561-4911

元気です！ わんぱくちゃん

今成柚羽（ゆずは）ちゃん
R1.12.28 生（喜右エ門新田）
▼私たちのところに来てくれてありがとう。

木村綜佑（そうすけ）ちゃん
R1.6.3 生（上川崎）
▼もりもり食べて、大きくなってね！

羽村祈莉（いのり）ちゃん
R1.10.21 生（下手子林）
▼元気に大きくなってね♪パパとママの宝物です！

お子さんの写真を募集しています♪

▼対　象　市内在住で小学生未満のお子さん
▼申込み　写真を添付の上、メールでお申し込みください。
原則、受付順に掲載します。
（あて先：koho@city.hanyu.lg.jp、件名：「わんぱくちゃん」）
※本文に「保護者の氏名・住所・電話番号、お子さんの名前（ふりがな）、生年月日、一言メッセージ」を記載
※郵送可。（〒348-8601 羽生市役所秘書広報課「わんぱくちゃん」係）
▼問合せ　秘書広報課☎内線 203

わんぱくちゃん

梅雨が明け、いよいよ夏本番！感染予防のためマスクを着用していると、熱中症のリスクはぐんと高まります。子どもの体は 80％が水分。大人より汗をかきやすいため、十分注意が必要です。喉がかわいたと感じる前に水分や塩分を補給して、風通しの良い服を選ぶなど、熱中症予防に心がけましょう。（健康づくり推進課　蓮見）

乳幼児健康診査　問合せ：健康づくり推進課☎内線 171

対　象	期　日	受付時間
4 カ月児（令和 2 年 4 月生）	9 月 2 日(水)	各通知で確認してください。
10 カ月児（令和元年 10 月生）	9 月 9 日(水)	
18 カ月児（平成 31 年 1 月生）	9 月 16 日(水)	
18 カ月児（平成 31 年 2 月生）	9 月 23 日(水)	
18 カ月児（平成 31 年 3 月生）	9 月 30 日(水)	

地域子育て支援拠点　問合せ：子育て支援課☎内線 194

子育て中の親子が気軽に集い、楽しく交流したり、子育ての不安や悩みを相談したりできます。

◎こどもひろば（市民プラザ内）
・所在　中央 3-7-5　☎ 561-7750
・開館時間　10 時～ 16 時
※感染症対策のため、利用人数などの制限をしています。詳しくは、お問い合わせください。

子育て支援センター　問合せ：各支援センター

お子さんが自由に遊び、保護者も交流できる場です。子育てに関する相談も受け付けています。

◎なかよしひろば（きむら認定こども園内）
・所　在　上手子林 76-3　☎ 565-2114
・開館時間　毎週月～金曜日　9 時～ 14 時 30 分
・ひろば　毎週火・木・金曜日　10 時 30 分～

◎いずみっこくらぶ（いずみ保育園内）
・所　在　藤井下組 1013-1　☎ 565-2020
・開館時間　毎週月～金曜日　10 時～ 15 時
・ひろば　毎週月・水・金曜日　10 時～

◎ふたばくらぶ（須影保育園内）
・所　在　須影 757　☎ 561-1029
・開館時間　毎週月～金曜日　9 時 30 分～ 14 時 30 分
・遊び場　毎週月～金曜日　9 時 30 分～ 14 時 30 分

◎ぷち ToNe（とねの会こども園内）
・所　在　上川俣 87　☎ 561-6200
・開館時間　毎週月～土曜日　8 時～ 13 時
・遊び場　毎週月～金曜日　10 時～

※感染症対策のため、各施設の開設状況が異なります。詳しくは、お問い合わせください。

埼玉県小児救急電話相談　問合せ：埼玉県医療整備課

子どもの急病時（発熱、下痢、嘔吐など）の対処方法や受診の必要性について、看護師が電話で相談に応じます。（緊急時は 119 番で救急車を呼んでください）
・利用方法　「＃ 7119」もしくは 048-824-4199 へ電話し、音声案内に応じて「1」をプッシュ
・時　間　24 時間 365 日

新型コロナウイルスの影響を受けているひとり親世帯の方へ

■ひとり親世帯臨時特別給付金

■基本給付（1 世帯 5 万円、第 2 子以降は児童 1 人当たり 3 万円）

▼対象　次のいずれかを満たす方

①令和 2 年 6 月分の児童扶養手当（以下「児扶」）を受給している方

②公的年金等（遺族年金、障害年金など）を受給し、令和 2 年 6 月分の児扶の支給が全額停止される方

※児扶受給資格者だけでなく、児扶の申請をしていれば、令和 2 年 6 月分の児扶の支給が全額または一部停止されたと推測される方も対象

③家計が急変するなど、直近の収入が児扶受給者と同水準となっている方

■追加給付（1 世帯 5 万円）

▼対象　基本給付対象①または②に該当する方のうち、家計が急変し、収入が減少した方

■申請・支給　基本給付対象①の方は申請不要（児扶を受給している口座に 8 月末振り込み予定）。基本給付対象②③の方および追加給付対象の方は申請が必要（申請期限は令和 3 年 2 月 26 日㈮）

■羽生市ひとり親家庭等支援臨時給付金（児童 1 人当たり 2 万円）

▼対象　令和 2 年 5 月 31 日に市内在住で、次のいずれかを満たす方（生活保護受給の方および現況届未提出の方は対象外）

①令和 2 年 5 月分の児扶を受給している方

②令和 2 年 5 月分の児扶が全額停止されていて、家計が急変するなど、直近の収入が児扶受給者と同水準となっている方

▼申請・支給　①の方は申請不要（児扶を受給している口座に 7 月末に振り込み済み）。②の方は申請が必要（申請期限は 11 月 30 日㈪、7 月末に案内郵送済み）

※詳しくは市ホームページをご覧になるほか、子育て支援課へお問い合わせください→

問合せ　子育て支援課☎内線 193

羽生市からのお知らせです。

子育て TOPICS

児童扶養手当・特別児童扶養手当の「現況届」提出を！

児童扶養手当（以下「児扶」）、特別児童扶養手当（以下「特児」）を受給している方（支給停止の方を含む）は受給資格確認のため、毎年 8 月に「現況届」の提出をお願いしています（児扶受給者は 7 月下旬、特児受給者は 8 月上旬に案内郵送）。提出がない場合、手当を受けられなくなりますので、必ず手続きをお願いします。

※現在の生活状況を直接確認させていただくため、窓口での申請にご協力ください。

▼受付期間　【児扶】8 月 3 日㈪～31 日㈪

【特児】8 月 12 日㈬～21 日㈮

▼受付時間　9 時～ 16 時（11 日㈫は 19 時まで）

※土・日・祝日は除く（16 日㈰のみ 8 時 30 分～ 12 時に受付可）

▼受付場所　【児扶】市役所 101 会議室（8 月 7 日㈮～ 14 日㈮、16 日㈰のみ）

※上記期間以外は、子育て支援課窓口

【特児】子育て支援課窓口

問合せ　子育て支援課☎内線 193

離乳食の悩みを一緒に解決♪

離乳食教室

「離乳食はどれくらいあげたらいいの？」「食べ物の硬さはどれくらい？」など、疑問や悩みをお持ちの方にオススメの教室です。

▼日時　9 月 7 日㈪、11 月 20 日㈮

10 時、10 時 30 分、11 時（各回 4 組、要予約）

▼場所　保健センター

▼費用　無料

▼申込み　開催日前日までに、電話または下のコードからお申し込みください。（件名「○月○日離乳食教室申込み」、氏名（親子）、子の生年月日、電話番号、希望時間帯）

問合せ　健康づくり推進課☎内線 173

（右から）軍帽、雑のう、防塵眼鏡、桐箱入り記念木杯

【特集】戦後75年

伝えるもの。

～かけがえのない、平和な日々～

昭和20年（1945）8月15日、日本は終戦を迎えました。時代は昭和から平成、令和へと変わり、今年は75年の節目の年。今回の特集では、戦争の時代を振り返ります。

（右から）軍服、支那事変従軍記章、千人針、水筒
※いずれも市郷土資料館所蔵

年表：戦時下の羽生と社会情勢

昭和 16 年 4 月 1 日	小学校を国民学校と改称
同年 11 月 22 日	決戦態勢確立の町民大会開催（現羽生北小）
同年 12 月 8 日	真珠湾攻撃（太平洋戦争勃発）
昭和 17 年 6 月	ミッドウェー作戦（戦局の転機）
昭和 18 年 11 月	岩瀬村耕地整理組合発足（食糧増産のための政府の全国的な土地改良事業）
昭和 19 年 3 月 28 日	理研熊谷工場へ女子挺身隊 34 名出勤
同年 4 月	井泉村耕地整理組合発足
同年 7 月	羽生実業・不動岡中学の生徒に通年勤労動員の命がくだる
同年 8 月 26 日	東京西神田国民学校児童が羽生町正覚院ほか 6 寺院へ集団疎開
同年 10 月	国民学校高等科児童に通年勤労動員の命がくだる
昭和 20 年 2 月 25 日	敵機、川俣地内利根川・井泉・村君地内に投弾。被害を被る
同年 3 月 9 日～ 10 日	東京大空襲
同年 4 月 1 日	アメリカ軍が沖縄本島上陸
同年 5 月	羽生・三田ケ谷両校に軍隊が駐屯し本土防衛にあたる
同年 6 月	国民義勇隊結成
同年 6 月 10 日	陸軍飛行隊所属の戦闘機が下羽生の畑地に墜落。付近の民家に被害
同年 7 月 28 日	羽生ゴム㈱第 2 工場が機銃掃射の攻撃を受ける。付近の民家に被害（死者 1 名、負傷者 1 名）
同日	帝国糸業㈱岡戸工場が機銃掃射の攻撃を受ける
同年 8 月	在郷軍人分会解散
同年 8 月 6 日	広島に原子爆弾投下
同年 8 月 9 日	長崎に原子爆弾投下
同年 8 月 14 日	ポツダム宣言受諾
同年 8 月 15 日	終戦の大詔（たいしょう）が放送される（玉音（ぎょくおん）放送・終戦）
同年 9 月 29 日	米軍 15 名羽生国民学校に進駐

①

②

③

④
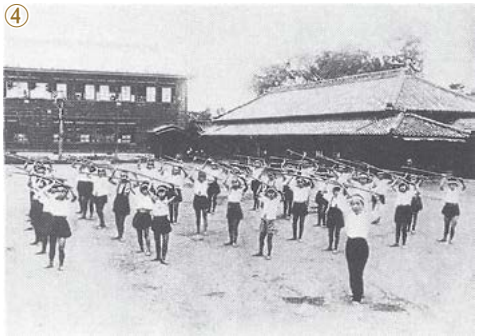

⑤

①開墾作業（村君村）②手子林村の勤労奉仕③熊谷工場の女子挺身（ていしん）隊④戦時中のなぎなた訓練⑤正覚院を訪れた疎開学童

※写真は『羽生市史』より。④のみ市郷土資料館『第 5 回特別展ふるさと羽生の写真展』より

※年表は『羽生市史』、『埼玉県市町村誌』より

父が眠るバレテ峠にて

昭和19年11月、古澤孝行さんの父・古澤綱晴さんは、獣医師免許を持っていたため、軍医としてフィリピンへ出征しました。家を出る父の姿は、孝行さんの記憶に今も残っています。

「父がフィリピンへ行くと知った私は、土産をねだりました。海を渡った父は、現地の蝶（ちょう）の標本を送ってくれたんです」

父の帰りを待っていた昭和20年5月29日、突然家族の元に訃報が届きました。それまでの生活は一変。一家の大黒柱を失い、経済的・精神的に苦しい生活が続きました。

こうした状況でも「父に恥じぬよう、歯を食いしばって生きてきた」と孝行さん。3人の子どもにも恵まれ、幸せな家庭を築きます。そんな時、いつしかフィリピンを訪れ、慰霊をしたいと願うようになりました。

平成17年1月、孝行さんは県遺族連合会「フィリピン戦跡慰霊巡拝団」に参加。父が戦死したバレテ峠の地を踏みました。

「父が見た景色をこの目で見て、その心情を思うと目頭が熱くなった」と当時を振り返ります。

現在は、羽生市遺族連合会の会長を務める孝行さん。「遺族として、平和の尊さを次世代へと伝えていきたい」と、戦後75年の思いを語ってくれました。

古澤孝行さん（80）

羽生市遺族連合会会長。5歳の時戦争で父を亡くし、15年前に慰霊のため戦地フィリピンへ。

平和の尊さを次世代へ

もう二度と起こしてはならない

田沼杵太郎さん（95）

20歳で徴兵され陸軍へ。のちに東京大空襲を経験した。現在は新郷第一小の児童に当時の様子を伝えている。

新郷で生まれ育った田沼さん。12歳の時、新郷駅を発つ出征兵士を見送ったことが最初の戦争の記憶だといいます。やがて20歳になると、陸軍に入隊。待っていたのは、過酷な訓練の日々でした。

「つらいのは食事です。空腹のあまり生のジャガイモをかじり、ほふく前進の訓練では地面に生えた草の実を食べました」

その後、現在の錦糸町で任務に就いていた田沼さんに、忘れられない日が訪れます。昭和20年3月9日、東京大空襲です。

「焼夷弾で町は火の海でした。逃げ場を求めて住民は一斉に川の方へ。しかしそこには、やけどで力尽きた死体の山。熱さのあまり、子ども2人を抱え冷たい川へと飛び込んだ女性の姿が、脳裏に焼き付いています」

兵舎も焼けたため、九段下の捕虜収容所に配属された田沼さん。同年8月15日、玉音放送を聞き終戦を迎えます。仲間と「やっと人として生きられる」と涙を浮かべました。

こうした体験を20年前から新郷第一小学校の児童に語っています。「戦争は決して繰り返してはいけない。人命は尊いということを、長生きして伝えていきたいですね」

20歳の頃の田沼さん

平和都市宣言

平成４年　羽生市告示第１号

世界の平和は、私たち人類の共通の願いであります。

我が国は、恒久の平和を念願する崇高な理念に基づいて、非核３原則を堅持し、今日まで世界平和の維持と繁栄に努力してきました。

核軍縮の機運が高まってきている中で、我が国は、世界唯一の被爆国として、この地球上に再び核の惨禍をくり返さないために、核兵器の全面禁止と軍縮の推進に積極的な役割を果たし、人類永遠の平和確立のために努力を続けなければなりません。

よって、私たち羽生市民は、今こそ未来に向かって、平和で豊かな社会を築くために、市民の平和を願う心を結集して、ここに平和都市を宣言します。

■羽生平和公園

平和都市宣言を記念して、平成７年１月１日に東谷公園を改修。名称を羽生平和公園としました。

園内には、平和を表現した円形の水盤と、円を基調とした広場と東屋、戦没者の名が刻まれた慰霊碑があります。碑は毎月羽生市遺族連合会の皆さんの手で清掃されています。

▼所在地　東 6-2（市役所西側）

県民に戦争の悲惨さと、平和の尊さを伝える。

埼玉ピースミュージアム（埼玉県平和資料館）

平成５年の開館以来、常設展示や企画展示、戦時中の体験を聞く会、映画会を実施。学校向けの館内見学会や出前授業、教材として資料の貸し出しなども行っています。

▼所在地　東松山市岩殿 241-113

▼開館時間　９時～ 16 時 30 分　※入館は 16 時まで

▼入館料　無料

▼休館日　月曜日（祝日の場合は翌日）
年末年始（12 月 29 日～１月３日）

▼問合せ　埼玉ピースミュージアム
☎ 0493-35-4111

「葛西親水公園」

撮影者：遠藤清子さん　場所：葛西親水公園

コメント：利根川の土手に程近いこの公園は、自然の草木とれんが造りの取水口が調和し、春には桜や菜の花に彩られる憩いの場所です。

【美術連盟写真部会×広報 Hanyu】

羽生の魅力再発見

ふるさと光景

※当コーナーに掲載した写真は、市ホームページでもご覧になれます。ダウンロードも可能ですので、ぜひご利用ください。

第12回「ふるさとの詩」

問秘書広報課☎内線２０４

昨年10月から今年1月にかけて「手紙」を題材に、第12回「ふるさとの詩」全国募集を行いました。北は北海道から南は沖縄まで、最高齢94歳、最年少は15歳と幅広い層から合計４２５篇ものご応募をいただきました。

3月に全作品の中から70篇が推薦選考、4月に入賞作品が選考されました。

ここで、受賞作品の中から、大賞である太田玉茗賞を受賞した町田理樹さんの作品をご紹介します。

太田玉茗賞

ふきのコトバ

町田　理樹

かんどう、されましたっけね
ほんちょうどおりのアーケードが、まだ
ゆきにおおわれ、うずたかかったころ
おこづかいが、ほったんだったか
しんろをめぐる、はなしだったか
つまらないコトバが
つまらないしかたで、つきささって

かんどう、されましたっけね
はるをつげるはずだった
こちらのあおいメも、そちらのきいろいメも
てれくさいのかなんなのか
なかなかカオをだせず
かかれたものをみせることも
えがいたすがたを、はなすこともできなくて
おしだまったまま、はしをまわす

ひとこともかわさず
うつむきあって、ニシンのかけそば
じゅうごねんぶり、みせさきをとおりかかり
ゆきのとけた
いえ、つもることすらなくなった
むきだしのアーケードのした
まだあおいままのメが、ひとり
ひとりきり

おてらさんがいうんです
さいごに、つたえたいことをしっかりかいて
おひつぎのなかにいれてあげてくださいね
はくしのままの
くうはくのねんげつが、ひそり
はなばなのあいだにもぐりこんで

なにもかくことのできぬテと
なにもかきかえすことのできなくなったテの
ひろがりどおしの、ときのはなれを
いきさきのなくなったコトバが
ただしずかに、ふりこめていって

羽生市は明治の文豪、田山花袋の名作『田舎教師』の舞台となったまちです。

この小説の中で「山形古城」の名で登場する建福寺住職　太田玉茗は、島崎藤村や国木田独歩らとともに新体詩の確立のために尽力した人物であり、現代詩の生みの親ともいえる詩人です。

玉茗の70回忌を機に、平成7年に「ふるさとの詩」の募集が始まり、今では羽生市の事業として全国にその名が広まっています。

12回目となる今回は、太田玉茗賞に大阪府大阪市の町田理樹さんの作品「ふきのコトバ」が輝きました。

親を見送るお寺で、伝えたいことをしっかり書いて棺（ひつぎ）の中にいれてあげてくださいといわれたことを発端に回想する詩。平仮名と片仮名の使い分けも効果があります。ぎくしゃくとした関係性、行き場のない思いやりも見え隠れします。太田玉茗賞にふさわしい一篇です。（選考委員講評）

このほかのどの作品も、作者の大切な思いが込められたすばらしいものばかりでした。

■受賞作品集を販売中　1冊５００円

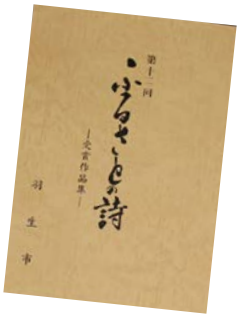

■入賞者一覧

○太田玉茗賞	※敬称略
ふきのコトバ	町田　理樹（大阪府大阪市）
○宮澤章二賞	
海の手紙	南雲　和代（東京都北区）
○優秀賞	
キャベツと青虫	柾　あずさ（福井県勝山市）
一枚の皿	長幅　愛（長野県安曇野市）
わたしの町の循環バス	三好　郁子（山口県山口市）
イスタンブールの風	江端　芳枝（静岡県磐田市）
とおせんぼ	小林　百合子（羽生市）
○奨励賞	
父を恋ふる文字	戸田　和樹（京都府京都市）
シャケ	長谷川　美雪（飯能市）
おぼえているよ	れあ（奈良県北葛城郡上牧町）
空き地が手紙を書いたなら	各務　奈津美（愛知県一宮市）
字	松本　清美（神奈川県横浜市）
なんてん	釼子　ふたみ（東京都世田谷区）
置き手紙	斉藤　礼子（岐阜県可児市）
氷室	髙木　道浩（福島県いわき市）
一筆書き	大坪　覚（神奈川県横浜市）
春の種	和井田　勢津（青森県八戸市）
○市民奨励賞	
「雲上ポスト幻影」	結城　道落（羽生市）
須影のクロマツと	金森　孝枝（〃）
父からの手紙	髙田　昭子（〃）

新型コロナウイルス感染症対策事業 第1弾

問財政課☎内線 371

市は、新型コロナウイルス感染症対策として、国からの地方創生臨時交付金などを活用し、「感染症予防」「経済活性化」「生活支援」を柱に次の事業に取り組んでいきます。（6月市議会までに予算化した事業）

■地方創生臨時交付金充当事業　3億121万5千円

■感染症の予防

○小中学校における感染症予防対策【480万円】

小中学校用の消毒液や非接触型体温計などの消耗品や備品を購入します。

○医療機関、福祉事業所などへの支援【2,250万円】

医療機関および福祉事業所などへ感染拡大防止対策に必要な費用を補助（提案型）します。

○被災時における感染症予防対策に必要な備蓄品購入【500万円】

被災時の感染症予防対策として、消毒液や非接触型体温計などを追加備蓄します。

○救急救命活動における感染症予防対策【155万円】

救急救命活動時の感染症予防対策として、患者搬送用感染防護フードなどを購入します。

○公共施設における感染症対策【280万円】

公共施設用の消毒液や非接触型体温計などの消耗品や備品を購入します。

○乳幼児健診や訪問調査時の感染症予防対策【50万円】

乳幼児健康診査や介護保険認定調査時に感染症予防対策として必要な消耗品などを購入します。

○職員サテライト勤務推進事業【100万円】

市役所会議室および出先機関などを活用した分散勤務に対応するために必要な機材などを整備します。

■市内経済の活性化

○市内飲食店支援　羽生飲食店応援「羽生めし㊙チケット」発行事業【1,100万円】

飲食店特化型プレミアム付商品券（プレミアム率50%）の発行および周知を行い、市内経済の活性化、市内飲食店への支援につなげます。（販売終了）

○プレミアム付商品券事業【6,950万円】

プレミアム付商品券（プレミアム率20%）を発行し、市内経済の活性化を図ります。

■住民生活の支援

○ひとり親家庭等への支援【1,500万円】

児童扶養手当受給者世帯の児童1人当たり2万円を支給します。

○臨時休校中における昼食費の支援【435万円】

就学援助費受給者に対し、小中学校臨時休校期間における学校給食費相当額を支給します。

○1人1台タブレット端末整備の早期実現（GIGAスクール構想整備事業）【1億6,321万5千円】

令和2年度に、児童生徒全員分のタブレット端末を整備します。

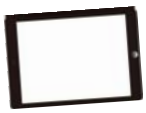

■特別定額給付金事業　55億944万2千円

1人当たり10万円を支給

▼給付状況（7月17日現在）

- 給付対象世帯数　23,976世帯
- 申請済件数　23,335件（申請率97.3%）
- 振込処理件数　23,190件（対申請者99.4%）

申請がお済みでない方は、早めに申請してください。

▼申請期限　8月20日㈭

※申請書を紛失された方は、再発行できますので、企画課☎内線382へお問い合わせください。

■子育て世帯への臨時特別給付金事業 6,437万円

児童手当を受給している方へ対象児童1人当たり1万円を支給

■国民健康保険傷病手当金支給事業 84万円

新型コロナウイルスに感染するなどした国民健康保険に加入している被用者へ傷病手当金を支給

遅らせないで！子どもの予防接種と乳幼児健診

～新型コロナウイルスが気になる保護者の方へ～

予防接種や乳幼児健診は、お子さんの健やかな成長のために一番必要な時期に受けていただくよう、市からご案内しています。特に赤ちゃんの予防接種を遅らせると、免疫がつくのが遅れ、重い感染症にかかるリスクが高まります。お子さんの健康が気になるときだからこそ、予防接種と乳幼児健診は、遅らせずに、予定通り受けましょう。

- 対象のお子さんには、事前に案内を郵送しています。
- 医療機関は感染症対策に努めていますので、安心して予防接種を受けください。
- 一時中止していた乳幼児健診は６月から再開しました。検温・フェースシールド着用など感染症対策を行っていますので、安心して受診ください。
- 受けそこなった場合やご不明の点は、健康づくり推進課へお問い合わせください。

▼問合せ　健康づくり推進課☎内線 171

さわやかウォーキング（予約不要）

※新型コロナウイルスの感染拡大防止のため８月は中止します。

健康相談・歯科相談（予約制）

生活習慣病予防や健康診断の結果についてなど、保健師・管理栄養士・歯科衛生士が相談に応じます。

▼日時　８月 26 日㈬　９時 30 分～ 11 時 30 分

こころの健康相談（予約制）

○**精神科医**　…８月 24 日㈪　14 時 30 分～
○**臨床心理士**…８月 17 日㈪　13 時 15 分～
※すべて会場は保健センター、費用無料です。

■問合せ　健康づくり推進課☎内線 174

狂犬病予防注射を受けましょう

生後 90 日を経過した犬の飼い主は、登録・毎年の狂犬病予防注射・鑑札および注射済票の取り付けが法律で義務付けられています。

令和２年度の集合狂犬病予防注射は、新型コロナウイルスの影響により中止となりました。狂犬病予防注射がお済みでない場合は、12 月 31 日㈭までに動物病院にて接種をお願いします。

▼費用　3,500 円（注射料金 2,950 円、注射済票交付手数料 550 円）
※別途問診料などがかかる場合があります。
※未登録の場合は、別途登録手数料 3,000 円がかかります。
※狂犬病予防注射や注射済票の交付手続きをする際は、集合狂犬病予防注射の案内はがき（登録済みの方へは郵送してあります）を持参してください。

▼問合せ　健康づくり推進課☎内線 177

健康ナビ

新型コロナウイルスワクチン

新型コロナウイルス感染拡大前の状態にどの程度戻れるかは、どれだけ有効なワクチンができるかにかかっています。

ワクチンのおかげで天然痘は撲滅に成功し、ポリオもほぼなくなりました。麻疹、風疹、水痘、Ｂ型肝炎にも非常に有効で、ワクチンにより生涯感染を防げます。

一方、インフルエンザワクチンの効果は限定的です。型が頻繁に変異するため、標的を絞り難く、効果の持続も短いためです。マラリア、エイズ、ヘルペス、Ｃ型肝炎は開発が期待されながら、まだ実現できていません。これらの病気には、従来の生ワクチンや不活化ワクチンでは作製できませんでした。

近年、全く新しい発想の基に注目されているのが、遺伝子ワクチンです。ＤＮＡやＲＮＡという遺伝子を接種し、免疫を作り出すもので、遺伝子工学の技術を駆使した最先端の免疫方法です。この方法により、今まで実現できなかったワクチンの実現可能性が出てきました。現在開発中の新型コロナウイルスワクチンも、ほとんどがこの遺伝子ワクチンです。

最近の報道では、このワクチンに対して楽観的なものが多いようですが、現時点ではヒトの遺伝子ワクチンはありません。新しいワクチンであるため、効果や副作用に対しては慎重な検討が必要で、過度な期待は慎むべきと考えます。

医師　中村　秀夫

デリバリー＆テイクアウトをご利用ください

楽しもう！おうちごはん

問 MALL DESIGN 実行委員会（商工課内）☎ 560-3111

MALL DESIGN（モールデザイン）実行委員会は、市内の商店街（モール）を中心として、次の時代の産業や文化のかたちをデザインするプロジェクトに取り組んでいます。今、新型コロナウイルスの影響により、飲食店や周辺産業が苦しい状況にあります。同委員会は、地域の魅力を形づくる大事な要素を失わないために、ホームページ上でデリバリー（出前）やテイクアウト（持ち帰り）を行う市内飲食店マップを掲載しています。ぜひご利用ください。

デリバリー＆テイクアウトマップはこちらから→
メニューや営業時間など詳しくはご確認ください。

▼凡例

デリバリー　テイクアウト
【店名】
【メニューの写真】
【電話番号】
【住所】
【定休日】
【ピーアール】

デリバリー　テイクアウト
割烹 赤坂

562-1660
東 6-4-10
火曜日

あの赤坂の味をご自宅でもお楽しみください。

デリバリー　テイクアウト
むじな庵

562-5855
東 8-20-2
日曜日

すべて手作りの店です。

デリバリー　テイクアウト
居酒屋風 そば 大むら

562-1935
西 5-26-15
火曜日

カレーうどん、もつ煮は１番人気メニューです。

デリバリー　テイクアウト
日本料理 花むら

561-4300
上手子林 460
月曜日

四季折々の新鮮な食材を使った手作り弁当をお届け。

デリバリー　テイクアウト
麺飯飲処 華楽

561-0919
中央 2-1-11
月曜日

メニュー全般（麺類を除く）をお持ち帰りできます。

デリバリー　テイクアウト
あさひ

080-5442-0389
中央 5-8-20
木曜日

ラーメン屋ならではの期間限定ワンコイン弁当をお楽しみください。

デリバリー　テイクアウト
Cafe ＆串焼きダイニング TAKA

561-0832
西 2-3-10
なし

海の家のような店内。世界の丼ぶりや惣菜なども豊富！

デリバリー　テイクアウト
伊勢屋

561-8171
中央 2-5-31
月曜日

さっぱりとしたラーメン・スープをご賞味ください！

デリバリー　テイクアウト
本家 松月庵

563-2398
須影 381
木曜日

他ではなかなか食べられないダッタンそばをぜひお試しください！

デリバリー　テイクアウト
赤城屋 羽生バイパス店

562-0368
須 影 90-1
火曜日

麺類は毎日生地から仕込みます。のど越しの良さが自慢。

デリバリー　テイクアウト
魚新

565-0571
三田ケ谷 2525
不定休

うな重、蒲焼をぜひご賞味ください！

デリバリー
麺食処 一心

562-2632
南羽生 4-8-8
木曜日

店には麺もの、ご飯もの、定食もあります。

デリバリー　テイクアウト
里 cafe

090-9836-9286
三田ケ谷 376
土・日曜日

前日までに予約された方は、ポイントカードでポイント３倍！

デリバリー　テイクアウト
LuLu CAFE（ルルカフェ）

514-1828
西 2-9-23
日・月曜日

とてもジューシーな自家製のハンバーガーです。

デリバリー　テイクアウト
Slow Dining 風来坊

561-9861
桑崎 804
火曜日

農家の店です。メニュー全般をお持ち帰りできます。

デリバリー　テイクアウト
ばんどう太郎 羽生店

560-5151
南 7-4-7
なし

メニューは他にも。注文時にお問い合わせください。

※掲載情報は７月１日現在のものです。臨時休業や掲載内容が変更になる場合があります。詳しくは各店にお問い合わせください。

デリバリー　テイクアウト
㈱ DCF

563-3344
南 6-17-6
なし
一期一会にまごころこめて…

デリバリー
ダイリンフード

090-6936-5670
西 3-2118
なし
㈱ダイリンケータリング部門の温かい手作り弁当を配達。

デリバリー　テイクアウト
S・ココ・トコ

560-5003
南羽生 1-35-6
水曜日
レストランの作るうどんテイクアウトをお楽しみください。

デリバリー　テイクアウト
㈲魚徳

561-0044
東 6-16-26
月曜日（不定休あり）
詳しいメニューはホームページをご覧ください。

テイクアウト
パティスリープティプラージュ

577-6868
須影 904-10
月曜日
材料、素材にこだわり、1つ1つ手間をかけて作っています。

テイクアウト
ダイニングカフェ シュトゥットゥガルト

580-6660
中央 2-4-35
日曜日
前日注文の方に、コーヒーか紅茶を一品につきプレゼント。

テイクアウト
レストラン たけし亭

563-4668
中央 2-2-23
月曜日
コロナ感染に負けずにガンバロウ！

テイクアウト
自家焙煎屋 はらだ珈琲

506-0778
下手子林 2025-1
水・木曜日
店で焼きたて、ひきたて、ドリップしたての本格コーヒーです。

テイクアウト
若松　ホルモン亭

562-4129
南 1-9-4
月曜日
おウチで BBQ・焼肉の肉や炭火焼肉丼を用意しています。

テイクアウト
珈琲焙煎 香蔵

090-4074-1151
南 5-3-27
火・水曜日
焙煎したての新鮮なコーヒーをぜひお召し上がりください。

テイクアウト
King Diner（キング ダイナー）

514-7625
須影 422-5
水・第2・4木曜日
さまざまなメニューがあります。お問い合わせください。

テイクアウト
Casa Mia（カーザ ミーア）

080-9774-8389
南羽生 1-16-2
水曜日
詳しいメニューは SNS をご覧ください。

テイクアウト
味のイサム

562-1250
須影 108
木曜日
スープ・麺類以外はテイクアウト可。オードブルも。

テイクアウト
かつはん

090-7019-7967
西 3-15-13
日曜日
おいしい弁当を用意しています。

テイクアウト
Persona LIBERA（ペルソーナ リーベラ）

501-2450
下岩瀬 260-1
不定休
真心こめた手作り。化学調味料、合成添加物は不使用。

テイクアウト
鳥清

なし
西 2-3-10
日・月曜日
創業大正 10 年の老舗肉屋伝統の唐揚げをご賞味ください。

テイクアウト
㈲松楽

561-0163
中央 1-8-9
日曜日
自慢の天丼をぜひご賞味ください。

テイクアウト
だいだい亭

080-2565-4341
上新郷 6725-3
土・日曜日、祝日
気軽にご来店ください。

テイクアウト
北斗

561-0372
中央 1-3-2
月曜日
メニュー全般（生もの・汁物を除く）をお持ち帰りできます。

テイクアウト
(社福) 共愛会　ベーカリーもみの木

560-1624
南羽生 2-8-13
水曜日
減塩の食パンや市推奨品のムジナもんパンなどがお勧め。

テイクアウト
庭の中のレストラン　ORTON（オルトン）

563-2100
桑崎 35-1
水曜日
テイクアウト注文の方へデザートをサービスします。

テイクアウト
Bellement(ベルマン)

563-5559
南 7-17-21
水曜日
地元の食材も使ったこだわりのフランス料理を提供。

■デリバリー＆テイクアウトマップに掲載しませんか

▼掲載にあたって
- 市内に事業所を置く飲食店が対象です。
- サービス提供に際しては、責任をもって最大限の感染防止策を講じてください。
- 各種法令義務を遵守してください。

▼掲載料　無料（令和３年３月 31 日㈬まで）

MALL DESIGN

きっと見つかる！　あなたのための情報

INFORMATION（インフォメーション） & GUIDE（ガイド）

講座

手縫いで作るリーズナブルなトートバッグ講座

エコバッグにも使えるトートバッグを作りませんか。

▼**日時**　9月12・19・26日、10月10日(土)　13時30分～16時30分（全4回）

▼**場所**　中央公民館

▼**対象・定員**　市内在住、在勤、在学の方。10名(先着順)

▼**費用**　2500円(材料費)

▼**持ち物**　手縫い針、まち針、はさみ、目打ち、物差し

※手縫い糸(お持ちの方のみ。黒または紺)

▼**その他**　当日は自宅で体温を測定し、マスクを着用の上、お越しください。

※来館時に体温を伺います。

▼**申込み・問合せ**　8月31日(月)までに、費用を添えて同公民館☎562-1558へ。

里親入門講座

■里親…ご存じですか

私たちの周りには、さまざまな事情により家庭で生活できない子どもたちがいます。そうした子どもたちを家庭で受け入れてくださる里親を募集しています。

多くの方に里親制度を理解してもらうため、「里親入門講座」を開催しますので、関心のある方は、ぜひご参加ください。

▼**日時**　9月6日(日)　13時30分～16時

▼**場所**　江南総合文化会館(熊谷市千代325-1)

▼**内容**

・里親制度について

・施設に入所中の子どもたちについて

・里親さんの子育て体験談

・質疑応答、意見交換

▼**費用**　無料

▼**申込み・問合せ**　熊谷児童相談所☎521-4152へ。

羽生第一高校夏季学校公開講座

■夏の特盛　かがく教室

▼**日時**　8月18日(火)、20日(木)　9時～

▼**内容**

①化石づくり

②ポンポン船をつくろう

③かけ算と割り算の計算機づくり

④火山の立体模型

▼**対象・定員**　小学4年生以上の方。8名

※申し込み多数の場合は抽選

▼**費用**　両日参加で500円

■透明骨格標本を作ろう

▼**日時**　8月12日(水)　10時～13時

▼**対象・定員**　一般。10名(先着順)

▼**費用**　500円

■**場所**　羽生第一高校

■**申込み・問合せ**　8月3日(月)～7日(金)に同校☎561-6511へ。

※詳しくは、同校のホームページをご覧ください。

広告

募集

市役所で使用する封筒への有料広告を募集

市が使用する封筒に掲載する有料広告を募集します。企業などのピーアールにご活用ください。

封筒の規格等	長形３号封筒	角形２号封筒
大きさ	縦 23.5cm ×横 12.0cm	縦 33.2cm ×横 24.0cm
掲載場所	裏面	裏面
枠数	３枠	４枠
広告の大きさ	縦 5.0cm ×横 10.0cm	縦 11.5cm ×横 10.5cm
料金（１枠）	30,000 円	20,000 円
印刷予定枚数（約１年間分）	60,000 枚	20,000 枚

▼**用途**　一般文書の送付などに使用（一部業務を除く）

▼**対象**　市内の法人、事業所

▼**使用期間**　12月頃から1年間

※在庫が無くなり次第終了

▼**申込み・問合せ**　財政課で配布または市ホームページに掲載している募集要領をご覧の上、8月14日㈮11時までに申込書を同課☎内線374へ。

※申し込み多数の場合は抽選

地域の助け合いを考える会

一人ひとりが担い手となり活躍する地域づくりのため、開催します。気軽にご参加ください。

▼**期日**　9月15日㈫・16日㈬のいずれか1日

▼**時間**　13時30分～15時30分

▼**場所**　ワークヒルズ羽生

▼**対象・定員**　市内在住の方および福祉関係者。各日40名（先着順）

▼**内容**

・講習「目で見る言葉（手話で広がるコミュニケーション）」

・講義「認知症予防について学ぼう（新しい生活様式の中での助け合いとは？）」

・グループワーク

▼**申込み・問合せ**　電話またはファクスで市社会福祉協議会☎内線543、FAX562-2151へ。

排水設備工事責任技術者共通試験

▼**対象**　①～④のいずれかに該当する方

①高校の土木工学科またはこれに相当する課程を修了し、卒業した方

②高校を卒業し、排水設備工事などの設計または施工に関し、1年以上の実務経験を有する方

③排水設備工事などの設計または施工に関し、2年以上の実務経験を有する方

④①～③に準ずる方

▼**期日**　11月29日㈰

▼**場所**　聖学院大学（上尾市戸崎1-1）

▼**受験料**　1万円

▼**問合せ**　下水道課（水質浄化センター内）☎565-1551

※詳しくは8月24日㈪から同課で配布する受験案内をご覧ください。

就職支援セミナー

■自分の価値観や適性を知ろう

興味や価値観、これまでの経験を整理して、働き方を考えてみませんか。

▼**日時**　9月3日㈭　10時～12時

▼**場所**　行田市男女共同参画センターVIVAぎょうだ（行田市佐間3-23-6）

▼**対象・定員**　求職中またはこれから就職活動を考えている女性。21名（先着順）

▼**費用**　無料

▼**申込み・問合せ**　パープル羽生☎561-1681へ。

広告

自筆の遺言書が書きやすくなりました！
民法改正により財産目録はパソコンで作成可能です。
身近な相続・遺言・成年後見・法務相談室
遺言無料相談実施中！ 行政書士川島幸雄事務所
羽生市東6-9-1（Seria前ビッグ・エー隣）
電話048（580）7391（年中無休）

その火事を
防ぐあなたに　金メダル
㈲ハイウエイ
6月中の救急と火災

救　急	165 件
火　災	1 件

羽生市上村君1012－1　電話048－565－0059
消防用設備等点検、施工　地下タンク等定期点検

優良運転者表彰

羽生交通安全協会は、日頃から交通安全に努め、無事故・無違反の方に対し「優良運転者表彰」を実施します。

▼**対象**　一定期間無事故・無違反で、交通安全協会に加入している市民の方

※表彰式は10月14日㈬開催予定

▼**申込み・問合せ**　8月3日㈪～9月16日㈬に「無事故・無違反証明」を持参の上、羽生交通安全協会（羽生警察署内）☎562-3477へ。

※同証明は、自動車安全運転センターで取得（有料）できます。詳しくは、同協会へお問い合わせください。

危険物取扱者試験

一定数量以上の危険物を取り扱うためには危険物取扱者の資格が必要です。

▼**試験日・会場・種類**

①9月27日㈰・埼玉大学（さいたま市）・全種類

②10月11日㈰・さいたま共済会館（さいたま市）・乙種全類

▼**願書申請期間**

・電子申請（インターネットによる申請）：8月10日㈷～18日㈫

・書面申請（書類を郵送）：8月13日㈭～21日㈮（消印有効）

※②は電子申請のみ

▼**試験手数料**

・甲種：6600円

・乙種：4600円

・丙種：3700円

※試験案内、受験願書は市消防本部で配布しています。

▼**問合せ**　市消防本部予防課☎565-1234

令和2年度自衛官等募集

■自衛官候補生

▼**申込締切**　8月18日㈫

▼**対象**　18歳以上33歳未満の方

▼**試験日**　8月22日㈯

▼**試験会場**　大宮駐屯地

■一般曹候補生

▼**申込締切**　9月10日㈭

▼**対象**　18歳以上33歳未満の方

▼**試験日**　9月18日㈮～20日㈰のうち指定する1日

▼**試験会場**　さいたま新都心

■航空学生

▼**申込締切**　9月10日㈭

▼**対象**

①海上自衛隊：18歳以上23歳未満の方

②航空自衛隊：18歳以上21歳未満の方

※①②ともに高校卒業または高専3年修了の方（見込みを含む）

▼**試験日**　9月22日㈷

▼**試験会場**　大宮駐屯地

■**問合せ**　埼玉地方協力本部熊谷地域事務所☎522-4855

小・中学校で働きませんか

会計年度任用職員を募集します

問学校教育課☎内線306

▼**任用期間**　10月1日㈭～令和3年3月31日㈬

※新型コロナウイルス感染症対策として、令和2年度のみの募集となります。

▼**選考方法**　書類選考および面接

▼**申込み**　8月21日㈮までに、学校教育課で配布または市ホームページに掲載の申込書に必要事項を記入の上、同課に持参または郵送してください。

※資格が必要な職種は、資格証の写しも提出してください。

▼**募集内容**

職種	業務内容	時給	勤務場所	勤務時間など	必要資格
学習支援員	小・中学校の児童生徒の学習支援・生活支援	1,182円	小・中学校	8時30分～16時30分の間でシフト制 週15時間の勤務	教員免許（原則） 更新の有無は不問
一般事務職員（スクールサポートスタッフ）	小・中学校の設備の消毒、文書の印刷や綴じ込みなど	971円			なし

※ 地域手当（6%）、通勤手当（距離による）が支給される場合があります。

広告

JA指定葬儀社　専属納棺師が、随時在籍しています
信頼・実績・安心の葬儀社
かねか苑葬祭
埼玉県羽生市のセレモニーホール

かねか苑天空ホール　羽生　羽生市東6-6-4（市役所　横）
かねか苑葬祭会館　羽生　羽生市東9-7-8（茶店舗　横）
かねか苑プラザホール　羽生　羽生市中央1-2-23（ガソリンスタンド　横）
フリーダイヤル　おむかえ　てんくうに
0120-06-1092
厚生労働省認定　葬祭ディレクター・終活カウンセラー常時在中！お気軽にご相談ください！

Panasonic
でんきやさんの　安心リフォーム
オール電化・太陽光発電・蓄電池
新築・建替相談店　Panasonic Homes
おウチの事ならなんでもご相談ください。
※補聴器のご相談も承っております！
羽生市のリフォーム助成金手続承ります。
パナピット　サオトメ
羽生市東5-14-20 ☎ 048-561-0515
定休日　毎週水曜日　※正社員募集中！

交通事故防止特別対策実施中

問地域振興課☎内線 222

4月からの3カ月間で3件の交通死亡事故が発生したことを受けて、市は、県から交通事故防止特別対策地域に指定されました。「羽生市交通事故防止特別対策大綱」に基づき、羽生警察署および関係団体などと共に重点的に交通事故防止に取り組んでいきます。皆さんのご協力をお願いします。

■交通事故防止特別対策地域の指定

▼**指定期間**　7月1日㈬～9月30日㈬の3カ月間

▼**指定理由**　過去3カ月間で交通死亡事故数が3件に達したため

■交通事故防止への取り組み

1 高齢者の交通事故防止

(1) 横断歩道における歩行者優先の徹底
(2) 道路横断時に安全確認をさせる対策の推進
(3) 夕暮れ時や夜間における反射材着用の推進
(4) 自転車の安全利用とヘルメット着用の促進
(5) 早めのライト点灯とハイビームの活用

2 自動車の交通事故防止

(1) 幹線道路の走行速度抑制を図る活動の推進
(2) 交通事故多発交差点における立哨活動など通過車両対策の強化
(3) 事故危険箇所と多発路線の安全対策の推進
(4) 飲酒運転の根絶対策の推進

3 市民に対する交通事故発生情報の積極的な提供

※詳しくは市ホームページをご覧ください。

お知らせ

環境に関するアンケート調査にご協力ください

第3次羽生市環境基本計画を策定するにあたり、皆さんのご意見を伺うため調査を行っています。

対象は無作為で抽出した1500名の方および事業所100社で、無記名で回答していただくものです。調査票がお手元に届きましたら、お手数ですが同封の返信用封筒で返送してください。

▼**問合せ**　環境課☎内線295

建設工事請負等競争入札参加資格審査の申請を受け付けます

令和3・4年度の建設工事請負等競争入札参加資格審査に係る申請を受け付けます。

▼**対象**　市が発注する建設工事、設計・調査・測量、土木施設維持管理業務

▼**申請方法**　県ホームページにある申請書などに必要事項を記入の上、県入札審査課（〒330-9301）へ郵送してください。

※羽生市のみに申請する場合も、県入札審査課へ書類を郵送してください。

▼**受付期間**

・新規申請：9月1日㈫～25日㈮
・更新申請：10月9日㈮～11月13日㈮（建設工事のみは11月26日㈭まで）

※詳しくは県のホームページをご覧ください。

▼**問合せ**　財政課☎内線373

パープル羽生ふれあい広場

■午後のひとときを、音楽とともに…

世界の音楽を演奏します。一緒に楽しみませんか。

▼**日時**　9月13日㈰　13時～15時

▼**出演**　ベルマカロン・羽生ギタークラブ

▼**費用**　無料

▼**場所・問合せ**　パープル羽生☎561-1681

※当日はマスクを着用してご来館ください。

高齢者関係調査にご協力ください

75歳以上の高齢者のみの世帯を対象に、支援が必要な高齢者の把握のため、調査を実施します。民生委員の皆さんが各家庭を訪問しますので、ご協力をお願いします。

▼**問合せ**　高齢介護課☎内線162

広告

あなたの町のペンキ屋さん
外壁塗装専門 一級建築塗装技能士のいる会社
信頼できる会社をお探しの方は、小原工業へご連絡ください。
職人直営なのでベストなプラン提案と見積をご提示いたします。
OBARA KOUGYO
お問合せ 0120-061-918
小原工業
http://obara-k.biz
〒348-0064
埼玉県羽生市藤井上組1317-1
FAX 048-577-5876

「私たちがお客様にできること」
不確実性の時代に被る様々な不幸や災害に対して、皆様の生活を全力で支援する。それが、保険と保険に係る私たちの仕事です。
ほけんショップアイ　検索
羽生市西 2-14-22　TEL 563-2558

新しい民生委員・児童委員を紹介します

7月1日、新たに2名の民生委員・児童委員が委嘱されました。

民生委員・児童委員は、それぞれの担当地区を持ち、皆さんが安心して生活できるよう、相談や見守り、訪問などを行っています。

▼委嘱者

・羽生地区（中央2・3・4丁目、南3・4丁目の各一部）：筑 好市 氏☎561-1450

・井泉地区（今泉の一部）：萩原 洋子 氏☎565-1739

▼問合せ 社会福祉課☎内線179、市社会福祉協議会☎内線541

〝介護の仕事に興味がある方〟を支援

県は、介護の仕事に興味がある方に、研修の受講から県内介護事業所への就職まで幅広く支援します。

▼問合せ ㈱シグマスタッフ大宮支店☎048-782-5173（委託元：県高齢者福祉課）

※詳しくは㈱シグマスタッフのホームページをご覧ください。

全国一斉「子どもの人権110番」強化週間

さいたま地方法務局と埼玉県人権擁護委員連合会は、子どもの人権問題への取り組みとして、強化週間を定め受付時間を延長して、子どもたちからの電話による相談を受け付けます。

▼日時 8月28日㈮～9月3日㈭ 8時30分～19時

※8月29日㈯・30日㈰は10時～17時

▼電話番号 ☎0120-007-110（無料）

※IP電話からはつながりません。

▼問合せ さいたま地方法務局☎048-859-3507

税金は納期限内に納付を

問収納課☎内線141

■納税には便利な口座振替を

市の指定する金融機関または収納課の窓口に、預貯金通帳および登録印鑑を持参の上、備え付けの依頼書でお申し込みください。

■コンビニ納付の注意点

次の場合、コンビニエンスストアで納付できません。

①納付書1枚（期別）の税額が30万円を超えるもの
②納期限が過ぎているもの
③納付書にバーコードがついていないもの
④バーコードに傷や汚れがあるもの

■納期限を過ぎると…

納期限を過ぎた場合、延滞金を納めていただきます。

■滞納処分

税が未納の場合、納期から約1カ月以内に督促状を発送し、その日から起算して10日以内に納付がない場合は、財産の差し押さえなどの滞納処分を行います。

■差し押さえる財産

勤務先の給与・賞与、預貯金、生命保険金、税務署からの所得税還付金、公売により換価が見込まれる財産など

■納税相談をご利用ください

失業や病気などやむを得ない理由から納付できない方は、その内容が分かる資料を持参の上、収納課へご相談ください。

【差押執行件数】

種類	件数	平成30年度	令和元（平成31）年度
不動産	土地・建物（参加差押含む）	0	1
債権	預貯金	202	204
	生命保険	67	31
	所得税還付金	38	20
	給与	59	96
	年金	0	2
	売掛金	3	0
	家賃収入	2	3
	受給電気料金	1	1
合計		372	358

広告

「不動産の賃貸・売買のご相談は当店へ」
不動産の困りごとトラブル
相続と不動産のお困りごと
無料相談
○空地・空家の管理いたします。ご相談下さい。
○家に住みながらの買取りもいたします。（A様は当社買取後、現在もお住まいです。）秘密厳守
羽生市西1－1－1
048－594－7281
(有)スズヨシ

運転代行 コインパーキング・ご自宅からもOK!
080-1174-0267
埼玉県公安委員会認定 第43-0089号
有限会社 エスキー
※ ドライバー募集中(要2種免許)

国民健康保険　医療費の窓口負担を抑えられます

問国保年金課☎内線 183

国民健康保険に加入している方が通院・入院する際、事前に申請すると「限度額適用認定証」が交付され、１カ月の医療費の窓口負担が自己負担限度額までとなります。

また、住民税非課税世帯（※１）の場合には、入院時の食事代も併せて軽減される「限度額適用・標準負担額減額認定証」を交付します。有効期限が令和２年７月31日の認定証をお持ちで更新が必要な方、新たに認定証が必要な方は、申請をお願いします。

▼70歳未満の方の自己負担限度額（月額）

	所得区分	３回目まで	４回目以降
ア	所得（※２）が901万円を超える	252,600円＋（医療費－842,000）×１%	140,100円
イ	所得（※２）が600万円を超え901万円以下	167,400円＋（医療費－558,000）×１%	93,000円
ウ	所得（※２）が210万円を超え600万円以下	80,100円＋（医療費－267,000）×１%	44,400円
エ	所得（※２）が210万円以下（住民税非課税世帯を除く）	57,600円	
オ	住民税非課税世帯（※１）	35,400円	24,600円

※１：世帯主と国民健康保険被保険者全員が非課税の世帯

※２：基礎控除後の総所得金額等

▼70歳以上75歳未満の方の自己負担限度額（月額）

適用区分※３		所得区分	外来（個人単位）の限度額	入院＋外来（世帯単位）の限度額 ３回目まで	入院＋外来（世帯単位）の限度額 ４回目以降	認定証の申請
現役並み所得者	Ⅲ	課税標準額690万円以上	252,600円＋（医療費－842,000）×１%		140,100円	不要
	Ⅱ	課税標準額380万円以上	167,400円＋（医療費－558,000）×１%		93,000円	必要
	Ⅰ	課税標準額145万円以上	80,100円＋（医療費－267,000）×１%		44,400円	
一般		課税標準額145万円未満（低所得者を除く）	18,000円（年間上限144,000円）	57,600円		不要
低所得者	Ⅱ	住民税非課税世帯（※１）	8,000円		24,600円	必要
	Ⅰ	住民税非課税世帯（※１）（年金収入80万円以下など）			15,000円	

※３：現役並み所得者は３割負担、一般・低所得者は２割負担

▼必要書類　対象の方の国民健康保険被保険者証、印鑑、届出人の身分証明書、世帯主と認定証が必要な方のマイナンバーカードまたは通知カード

▼留意点

- 申請書受付日の属する月の１日（資格を取得した月の場合は、資格取得日）から適用となります。
- 国民健康保険税を滞納している世帯に属する方には交付されません。
- 所得未申告の方がいる世帯の方は申請前に申告が必要です。未申告の方がいると、一番高い区分が適用されます。

公共交通に関する市民アンケート調査にご協力ください

市内の公共交通に対する皆さんのご意見を伺うため、調査を行います。対象は1500名の方で、無記名で回答いただくものです。

8月上旬に調査票を郵送しますので、お手元に届きましたら、お手数ですが同封の返信用封筒で返送してください。

▼問合せ　企画課☎内線382

耐震診断・耐震改修に関する補助制度

県は昭和56年5月31日以前に建築確認を受けて建築された次の建築物に対して、耐震診断、耐震補強設計および耐震改修の費用の一部を補助します。

▼対象　診療所や店舗、福祉施設などの多数の人が利用する建物で一定規模以上の建築物

▼問合せ　県建築安全課☎048-830-5527

広告

お盆花束販売会
《日程》8月12日(水) 10:00～15:00《場所》ダイリン羽生 新郷会館【羽生市上新郷2070-45】
墓地用花束 400円～　仏壇用花束 1,000円～　切り花各種 100円～
お花ご購入の方にキープフラワープレゼント!
きららテラス羽生 OPEN!
ダイリン羽生 西武会館が生まれ変わります。
暮らしのイベントやカフェ、お散歩にぴったりのガーデンなど、ご葬儀の時だけでなく日頃から立ち寄っていただける場所をめざします。ご期待ください。
友引事前相談会開催 10:00～15:00まで
8/4(火)・10(月)・16(日)・20(木)・26(水)
ご来場特典　特典1 エンディングノートプレゼント!　特典2 青空の会ご入会金 0円
◎羽生西部会館移転のため、相談会会場は右記(行田白川戸会館)になります。※なお、新郷会館、北部会館でも相談を承りますので、事前にご連絡ください。
なお、外出自粛の方には、お電話でのご相談または、ご自宅にお伺いさせていただきます。(社名の入ってない車で伺います)

ダイリン行田 白川戸会館 相談ルーム　年中無休 10:00～15:00

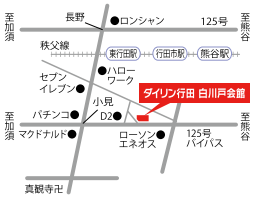

【行田市白川戸698-5】125号バイパス沿い
ダイリン 0120-56-3006
24時間受付 https://dairininc.co.jp/ ダイリン 検索

農家の皆さんへ 稲わらの適正な管理をお願いします

昨年、台風19号の大雨により、稲わらが田や道路に散乱するなどの被害が発生しました。稲刈り後、速やかに耕耘（こううん）する、大雨や台風などに備えて早めに撤去するなど、稲わらの適正な管理をお願いします。

▼**問合せ**　農政課☎内線281

学校給食試食会の中止

学校給食センターで開催を予定していました給食の試食会は、新型コロナウイルスの影響により、中止します。

▼**問合せ**　学校給食センター☎565-3010

交通事故被害者家族へ援護金を給付しています

県交通安全対策協議会は、県内在住の交通遺児等へ援護一時金を給付しています。

※交通遺児等とは、18歳以下の人で、保護者（一方または双方）が交通事故（陸海空全ての交通事故が対象）により、死亡または重い障害を負った方をいいます。

▼**対象**　平成31年4月1日以降、交通遺児等となった県内在住の18歳以下の方

▼**給付額**（子ども1人につき）10万円（1回のみ）

▼**提出期限**

・令和2年11月支給分：8月31日(月)

・令和3年5月支給分：令和3年2月26日(金)

▼**申込み**　みずほ信託銀行浦和支店☎048-822-0191へ。（郵送可。〒330-0063さいたま市浦和区高砂2-6-18）

※申請書類は市地域振興課、各学校などで配布します。

▼**問合せ**　県防犯・交通安全課☎048-830-2958

女（ひと）と男（ひと）

「スポーツから…心も体も健康に!!」

中学の時に始めたバレーボール。結婚して新たな地域で、知らない人の中でバレーボールがつないでくれた人との縁。最初は心細かったけれど、勝ち負けを超えた信頼関係を築くまでになりました。今では、チームでプレーする以外に、いろいろなスポーツを地域に広めるスポーツ推進委員をさせていただいています。

スポーツに関わること数十年。自分たちが受けてきたスポーツの指導と現代の子どもたちが受けている指導では、だいぶ様子が変わってきているようです。「水を飲んじゃいけない」なんて昔のこと。最近では、技術面だけでなく、栄養面や心身の健康に関する正しい知識を学ぶ研修会を各競技団体が行うなど、指導者の選手に対する接し方が変化してきているようです。

スポーツの場面だけでなく、社会生活の中でも、女性の置かれている状況は変わってきているようです。昔なら、体調不良でも出社したり、上司から皆の前で「何で休みを取りたいのか」と無理やり言わされたりするなど、今なら、パワーハラスメントで問題になってしまいますね。どんな場面でも、人に対して思いやりのある行動が求められていると感じます。

今年は、オリンピック・パラリンピックイヤーでしたが、新型コロナウイルスが世界的に感染拡大したため、1年延期となってしまいました。スポーツ観戦や外食など、当たり前にしていた生活が一変し、人間関係が希薄と言われ続けている上に、心も疲弊してきているように感じます。

私は、今何ができるだろう。一人の小さな力かもしれませんが、スポーツを通じて、年齢や性別、能力や技術に関わらず誰もが楽しめる、人と人が心を通い合える機会を増やしたいと思うようになりました。心も体も健康になれるよう、スポーツも人との関わりも楽しんでいきたいという気持ちでいっぱいです。

スポーツ推進委員会　副委員長　矢島幹代

問人権推進課　男女共同参画係☎561-1681

広告

生涯学習カレンダー

問生涯学習課☎内線 313

令和２年９月～ 12 月に予定しているイベントなどを紹介します。変更または中止になる場合もありますので、詳しくは各担当にご確認ください。

●イベント

事業名	期日	会場	問合せ
キヤッセこども秋まつり	9 月 12 日㈯・13 日㈰	キヤッセ羽生	キヤッセ羽生☎ 565-5255
キヤッセ羽生クラフトビアフェスティバル＆野外ライブ	9 月 27 日㈰		
キヤッセさつまいも収穫まつり	10 月 10 日㈯		
秋のわくわく公園まつり	10 月 11 日㈰		
羽生市連合菊花大会	11 月 2 日㈪～ 15 日㈰	三田ケ谷農村センター	観光プロモーション課☎ 560-3119
キヤッセ秋の収穫祭	11 月 8 日㈰	キヤッセ羽生	キヤッセ羽生☎ 565-5255
大人のためのおはなし会	11 月 7 日㈯	市図書館	市図書館☎ 561-8233
世界キャラクターさみっと in 羽生	11 月 21 日㈯・22 日㈰	羽生水郷公園（予定）	観光プロモーション課☎ 560-3119
リサイクルフェア	12 月 18 日㈮～ 20 日㈰	市郷土資料館	市図書館☎ 561-8233
キヤッセクリスマスまつり	12 月 20 日㈰	キヤッセ羽生	キヤッセ羽生☎ 565-5255
羽生学講座 10	10 月（全 2 回）	三田ケ谷農村センター	生涯学習課☎内線 314
映画会	毎月第 4 土曜日	市図書館	市図書館☎ 561-8233

●親子・子ども向け

事業名	期日	会場	問合せ
絵本専門士による楽しい絵本の読み聞かせ会	11 月 1 日㈰	市図書館	市図書館☎ 561-8233
あおぞらおはなし会	11 月 3 日㈷	市図書館児童室横テラス ※雨天の場合は室内	
クリスマスおはなし会	12 月 20 日㈰	市図書館	
ちいさなおはなし会	毎月第 1・3 金曜日		
おはなし会	毎月第 2 土曜日		

●スポーツ

事業名	期日	会場	問合せ
【トップアスリート育成事業】羽生市少年野球教室	11 月 28 日㈯	中央公園野球場	スポーツ振興課☎内線 342
第 36 回羽生市綱引選手権大会	12 月 13 日㈰	市体育館	

広告

外壁・屋根塗装塗り替えキャンペーン開催中!!
水廻り各種メーカー商品30%～60%引き!
★外壁+屋根塗装
12年間保証付き
激安価格!!
詳細はお問合せ下さい。

【業務内容】★外壁塗装・屋根塗装　★増築・改築　★家屋等の解体
★ガス給湯器エコジョーズ20号壁掛け　★クロス貼り替え　★床上張り
¥162,000-（消費税・標準施工費込み）　¥69,800～（6畳）　¥88,000～（6畳）
★白アリ消毒・床下換気扇　★お風呂・キッチン・トイレ等の水廻り工事
★外壁（サイディング）・屋根張り替え　★エクステリア工事（カーポート・フェンス等）
☆お見積り・ご相談完全無料　お気軽にお問い合わせください
貴方の街のハウスドクター のぞみコミュニケーションズ
★20万円以上のリフォームをしたお客様に羽生市より助成金が支給されます。（1回限り・条件有り）
羽生市南5−5−24　☎561−6758

夏季休業日の学校閉庁

小中学校の夏季休業期間内において、学校閉庁（教職員が学校に勤務しない日）を実施します。

▼閉庁日　8月11日㈫～16日㈰

※緊急時は学校教育課へご連絡ください。

▼問合せ　学校教育課☎内線306

特別定額給付金の申請はお済みですか

給付金の申請期限は8月20日㈭です。提出し忘れのないよう、早めの手続きをお願いします。また、書類に不備があると、給付までに時間がかかる場合があります。提出前に必要書類がそろっているか、必ずご確認ください。

▼問合せ　企画課☎内線382

令和元（平成31）年度　住民基本台帳の閲覧状況を公表

問市民生活課☎内線136

住民基本台帳法に基づき台帳の閲覧を実施しています。（法に基づく業務のための調査や世論調査対象者の抽出など、公的な目的の場合に限り閲覧できるもので、営利目的の閲覧は禁止されています）

▼閲覧者一覧（平成31年4月1日～令和2年3月31日）

閲覧日	閲覧申請者	利用目的の概要	閲覧に係る住民の範囲
平成31年4月10日	㈱日本リサーチセンター	6月全国個人視聴率調査	南5丁目在住の満7歳以上の男女
令和元年5月24日	㈱タイム・エージェント	平成31年度県民満足度調査	南7丁目在住の男女
令和元年5月31日	㈱日本リサーチセンター	子ども・青少年のスポーツライフに関する調査	大字桑崎、西1～4丁目在住の満4歳から満21歳までの男女
令和元年6月5日	㈱タイム・エージェント	埼玉県警察県民意識調査	北3丁目、東9丁目在住の男女
令和元年6月10日	㈱サーベイリサーチセンター	令和元年度埼玉県政世論調査	大字下手子林在住の満18歳以上の男女
令和元年6月20日	（一社）新情報センター	第2回男女のあり方と社会意識に関する調査	北3丁目在住の満20歳以上満79歳以下の男女
令和元年6月20日	（一社）新情報センター	家計消費状況調査	西5丁目、大字羽生在住の満16歳以上の男女
令和元年7月2日	（一社）中央調査社	2019年新聞およびWeb利用に関する総合調査	大字神戸在住の満15歳以上の日本人男女
令和元年8月21日	（一社）中央調査社	職業と社会（社会的不平等）に関する国際比較調査	中央3・4丁目在住の満18歳以上の男女
令和元年10月30日	（一社）新情報センター	家計消費状況調査	中央1・2丁目、大字下川崎在住の満16歳以上の男女
令和元年12月3日	㈱中外	令和元年度電波利用環境に関する意識調査	東1丁目1・2番在住の満18歳以上の男女
令和元年12月18日	（一社）新情報センター	健康と情報についての調査	北袋在住の満20歳以上満80歳未満の日本人男女
令和2年2月5日	（一社）新情報センター	家計消費状況調査	中央2丁目、北3丁目、大字上岩瀬在住の満16歳以上の男女
令和2年3月3日	（一社）中央調査社	人生100年時代における生活設計に関する調査	大字藤井上組、藤井下組在住の満60歳以上の日本人男女

広告

広報Hanyuでピーアール！

有料広告募集中

羽生市秘書広報課
☎561-1121（内線203）

日商簿記2・3級検定試験対策講習会

2020年11月15日㈰簿記検定試験の合格に向けた講習会を行います。

2級：8月30日（日）～全11回　48,000円（学生43,000円）
3級：9月5日（土）～全10回　38,000円（学生33,000円）
時間：10時～17時（昼休憩1時間含む）
場所：行田市商工センター（〒361-0077　行田市忍2-1-8）
申込・問合せ：㈱ハイ・ロード　武石美則 ☎03-3487-5333
後援：行田商工会議所

敬老祝金をお届けします

高齢者の敬老と長寿を祝福し、敬老祝金を贈ります。

※民生委員の皆さんが9月頃から順次お届けする予定です。

▼**対象・金額**　令和2年9月1日現在、市内に引き続き1年以上居住し、住民基本台帳法による住民基本台帳に記録されている次の方

・満77歳（昭和18年4月2日～昭和19年4月1日生まれの方）：5千円

・満88歳（昭和7年4月2日～昭和8年4月1日生まれの方）：1万円

・満99歳（大正10年4月2日～大正11年4月1日生まれの方）：2万円

▼**問合せ**　高齢介護課☎内線168

祝日のごみの収集

8月10日㈪の祝日は「燃やしてもよいごみ」の収集は行いません。

また、清掃センターへの持ち込みも出来ません。

※「燃やしてはいけないごみ」は祝日も収集を行います。

※お盆期間は通常通り収集します。

▼**問合せ**　環境課☎内線293

敬老会の中止

新型コロナウイルス感染拡大の防止と式典参加者の安全確保のため、敬老会および75歳以上の方への記念品の贈呈を中止します。

なお、金婚・ダイヤモンド婚・プラチナ婚および米寿・99歳以上の方へ、各地区社協役員よりお祝いの記念品などをお届けします。

▼**問合せ**　市社会福祉協議会☎内線541

相談

巡回聴覚障がい者相談

▼**日時**　9月16日㈬　10時～12時

▼**場所**　行田市産業文化会館（行田市本丸2-20）

▼**対象**　聴覚障がい者または聴覚障がい者と関わりのある方

※事前申し込み不要。直接会場へお越しください。

※午後は訪問相談を行います。希望する方は事前にご連絡ください。

▼**問合せ**　埼玉聴覚障害者情報センター☎048-814-3353　FAX 048-814-3355

内職相談

内職を紹介しています。また、内職を提供してくださる事業所も募集しています。市内外を問わず登録できます。気軽にご利用ください。

▼**日時**　平日9時～17時

※メールでの相談もできます。事前にお問い合わせください。

▼**申込み・問合せ**　商工課☎560-3111

埼玉県よろず支援拠点出張経営相談会

中小企業・小規模事業者が抱える売上拡大や経営改善などの経営課題に対して、専門のコーディネーターが経営アドバイスを行います。

▼**日時**　毎週金曜日　9時～15時30分（要予約、1回75分～90分程度）

▼**場所**　市民プラザ

▼**費用**　無料

▼**その他**

・経営相談を受けるのに必要な書類を持参してください。

・国の持続化給付金、家賃支援給付金の申請サポートは行いません。（相談には応じます）

▼**申込み・問合せ**　商工課☎560-3111

※国の給付金の申請サポートは、市商工会☎561-2134で受け付けます。（要予約）

ボートレース戸田【9月の開催予定】

▼**開催日**

本場：2日㈬～6日㈰、17日㈭～22日㈷、25日㈮～28日㈪

場外：2日㈬～6日㈰、17日㈭～22日㈷、25日㈮～28日㈪

▼**場所**　ボートレース戸田（戸田市戸田公園8-22）

▼**問合せ**　埼玉県都市競艇組合☎048-823-8711

※同組合は羽生市など15市で構成され、事業収益からの配分金は市の貴重な財源となっています。

主な公共施設の休館日等

施設名称	休館日	窓口受付時間
市役所	土曜日・日曜日・祝日	8時30分～17時15分
市民プラザ	なし	
各公民館	火曜日※祝日の場合は翌日・祝日	
パープル羽生	火曜日・祝日	
キヤッセ羽生	月曜日※祝日の場合は翌日	8時30分～17時30分
ワークヒルズ羽生	第4火曜日※祝日の場合は翌日	9時～17時
市体育館	第2火曜日※祝日の場合は翌日	8時30分～21時
市図書館	火曜日※祝日の場合は翌日	9時～18時
郷土資料館	第4木曜日（7・8月を除く）	9時～17時
産業文化ホール	火曜日※祝日の場合は翌日・祝日の翌日	8時30分～17時30分

※上記以外でも、臨時休館となる場合があります。

HanyuJin

全力投球に応える子どもたち。思い出深い、14年間の監督人生

Hashimoto Kazuo **橋本 一男** さん

（西3丁目、50歳）

♥羽生のここが好き！　行きつけの中華料理屋です。コーチ陣との試合の反省会で、毎週のように足を運びます。

♥次の方へ！　自分を社会人野球に誘ってくれた高校の先輩。市内の少年野球チームの創設者で、監督を10年以上務めた小島忠男さんを紹介します。

介護事業所経営の合間に、市内少年野球チームの監督として14年間子どもたちの指導をしている橋本一男さん。

チームに入ったのは、入団した息子の練習を見に行ったのがきっかけ。物陰からグラウンドをのぞいていた橋本さんを、当時のコーチが見つけ、チームへと招き入れたそうです。

「実は自分がかなり多忙な時期で、息子が入団すること自体にもまだ迷いがあったんです。おまけに野球経験者だった私はその場で指導を頼まれたのですが、教え方も分からず、参加することすら気が進みませんでした」と振り返ります。

こうしてチームに関わるようになった橋本さん。しかし、野球にひたむきな子どもたちの姿を見ていると、心境に変化が。1年後には、夜中まで語り合ったという当時の監督からの熱い思いを受け継ぎ、監督を任されることになりました。

やるからには本気でやると決め、心を鬼にしてチームに厳しい練習を課します。子どもたちは休まず必死に食らいつき、培ったのは「折れない心」。橋本さんの頭には、強豪相手への逆転勝ちや、チームの解散危機など、忘れられないドラマの数々が浮かびます。気付けば14年もの歳月が流れました。

現在は感染症の影響で練習ができない状況に。「再開したらまずは体力を取り戻す。徹底的に走り込みですね」と語る表情には、子どもたちを思う真剣なまなざしがありました。

History

弥勒の杉田屋

『田舎教師』に登場するお種（小川ネン）は、弥勒の小川屋に勤めており、小説では主人公林清三（小林秀三）が勤務する弥勒高等小学校へしばしば弁当を届けています。この小川屋について、小説では「弥勒には小川屋という料理屋があって、学校の教員が宴会をしたり飲み食いに行ったりするということをかねて聞いていた」と書かれています（第2章）。

小川屋のモデルは杉田屋で、上村下ノ落（かみむらしもおとし）の左岸に建っていました。宮沢義治記の「小川ネン」によると、店では駄菓子や豆腐、酒やつまみを扱っており、ネンの母親が商っていたということです。また、青縞（あおじま）組合の事務所として杉田屋が指定され、六畳三部屋を増築。役場吏員が毎夜杉田屋を使っていました。弥勒高等小学校の教員たちも杉田屋を愛用しており、第23章には明治天皇の誕生日に同店でビールを飲み、卵焼きをお膳で運ぶお種の姿が描かれています。

杉田屋は昭和48年10月まで酒屋として営業を続けていました。しかし、同年暮れに買い取られ、その歴史に幕を閉じることになります。また、店の前を流れ、赤い腹を見せるイモリが描写される上村下ノ落も改修工事が施工され、姿を変えました。

三田ケ谷地区地域史発掘事業実行委員会の調査によると、落掘の両岸は桜並木になっていたそうです。春になると、満開の桜の花が杉田屋や水面を染めていたのでしょう。しかし、杉田屋と同様に桜並木も姿を消し、小川ネンたちが生きた明治期の景色は遠い過去のものとなっています。

（生涯学習課　髙鳥）

杉田屋（お種さんの資料館展示資料）

読者のつぶやき

お便りありがとうございます

これから台風シーズンに入りますが、昨年の台風19号による洪水は市民にとっても他人事ではありませんでした。今回は避難行動計画の作成など専門の立場の方から教えていただき参考になりました。（羽生の風景大好き、70代男性）

水害をテレビで見たので、参考になりました。家族とも話し合おうと思います。（きくりん、50代女性）

避難の行動のタイミングを予め準備する意識付になり、とても勉強になった。（チーぱぱ、30代男性）

突然やってくる災害から身を守るためには、平常時から備えなくてはなりません。台風や大雨は事前に備えることができるといわれている災害です。実際は想定通りに進むとは限りませんが、いざというとき慌てずに避難ができるよう準備して、早めの行動をお願いします。

子育てTOPICSが毎号掲載されているので、子どもができても安心して暮らしていけるまちだなと思います。（すーさん、20代男性）

わんぱくちゃんは皆個性があってかわいい！明るく幸せな写真に癒されます。（とっさん、30代男性）

毎号6、7ページに子育て関連の情報を掲載していますので、ぜひご活用ください。また、「わんぱくちゃん」のコーナーに出てくれるお子さんを随時募集中です。メールで簡単に応募できますので、ご友人にもお話しいただけたら幸いです。

広報クイズの正解者を抽選する方法はどのように行っているのですか。（宗好さん、80代男性）

厳正な抽選にて当選者を決めています。広報クイズを通じて、皆さんとつながることができればと思いますので、これからもご応募お待ちしています。

毎月、広報クイズに応募いただいた方の中から、感想やご意見の一部を紹介しています。先月は15通の応募をいただきました。

編集後記

現在、市は「交通事故防止特別対策地域」に指定され、警察や各団体などと協力して交通事故防止対策を行っています。交通手段は、徒歩、自転車、自動車などさまざまですが、歩いているときも、運転時も、いつも周りに気を配り、思いやりとゆとりを持った行動を心がけていきたいです。（稲田）

今年は戦後75年という節目の年。今月の特集は戦争がテーマです。私は平成に生まれ、戦争については学校の歴史の授業で知りました。今回いろいろな方から話を伺い、気付いたのは今元気でいることの大切さ。現代でも世界ではテロや内戦が続いていますが、今一度平和の尊さを考え、いずれ私も誰かに伝えられるよう、忘れずに生きていこうと思います。（石橋）

Group

傾聴ボランティア・羽生

外出する機会や、人との交流が減ってきている高齢者の皆さんの自宅などを訪問し、お話を聴く活動をしているボランティア団体です。活動に興味のある方は、気軽に事務局へお問い合わせください。

▼定例会　月1回　13時30分～15時

▼会員年会費　500円

▼問合せ　傾聴ボランティア・羽生事務局（高齢介護課内・内線☎167）

※掲載希望団体は秘書広報課☎内線203へお電話ください。

Poems

俳句（旧かなづかい使用）

初秋やげたに残りし指の跡　上村君　新井ナツ江

久々の麦落雁（むぎらくがん）に新茶汲む　中央二　飯塚　七子

はや仕事始める庭師朝ぐもり　須　影　今成　公江

御仏の清しき面や沙羅の花　本川俣　今西　桂子

籐椅子に明治の母を偲びけり　中央四　梅澤　ヨシ

田水張り武蔵野水の郷となり　東　三　大手　久子

蜘蛛の囲に思ひとどまる今朝の供華　稲　子　尾上　緑

矢車の音をのこして暮れにけり　南　六　折原　秀子

新緑の映えて深さの見えぬ沼　上岩瀬　柿沼　松子

一時の水の賑はひ目高の子　中岩瀬　加藤　弘子

短歌（羽生短歌会）

逝きし季節（とき）父丹精の藤棚は　開花忘れて主見送る　東　一　小野寺真知子

入れ変わりビデオ通話に息子（こ）の家族　帰省できずも元気が響く　南　五　今成マサ子

闇照らすハウス栽培の菊の花　開花の意思を支配されをり　南　六　折原　秀子

9月の無料相談

羽生市役所　☎561-1121㈹

相談名	内容	日時	場所	問合せ
行政相談	年金、道路、河川、福祉など	2・9・16・23日㈬ 9時～12時	市役所101会議室	市民生活課 ☎内線132
司法書士相談	多重債務、相続、後見制度など	2日㈬　13時～16時（要予約、一人50分）	市役所101会議室	市民生活課 ☎内線132
登記・測量相談	登記、境界、土地建物調査など	23日㈬ 13時～16時	市役所101会議室	市民生活課 ☎内線132
行政書士相談	相続、遺言、離婚協議など	23日㈬ 13時～16時	市役所101会議室	市民生活課 ☎内線132
消費生活相談	消費生活全般（多重債務含む）	毎週月～水・金曜日 10時～16時	市役所消費生活相談室（面談または電話相談☎560-6270）	
法律相談	法律全般	10・17・24日㈭　13時～16時50分（要予約、一人30分）	市役所消費生活相談室	市民生活課 ☎内線132
税務相談	税全般	7日㈪ 13時30分～16時	市役所101会議室	税務課 ☎内線117
農地相談	農地の貸借など	24日㈭　13時30分～15時30分（要予約）	市役所101会議室	農業委員会事務局 ☎内線288
心配ごと相談	困りごと全般	2・9・16・23日㈬ 9時～12時	市役所101会議室	社会福祉協議会 ☎内線544
結婚相談	出会いの機会など	13日㈰・23日㈬ 13時～15時	市民プラザ203研修室 ※23日は社協面談室	社会福祉協議会 ☎内線542
認知症相談	認知症全般	16日㈬　13時30分～16時30分（要予約）	市役所面談室	高齢介護課 ☎内線167
女性相談	女性の抱える悩み全般	2・9・23日㈬・19日㈯ 13時～16時（要予約）	パープル羽生☎561-1681	
児童・生徒のいじめ・心の悩み相談	不登校、友人関係、学校生活など	毎週月・水・金曜日 11時～16時　※長期休業中を除く	市民プラザ地下1階 教育相談室☎561-8080	
家庭児童相談	子育て全般	毎週月～金曜日 9時～17時	市民プラザ地下1階 家庭児童相談室☎562-4400	
就職相談	求人・職業紹介	毎週月～金曜日 10時～17時	市民プラザ1階 ふるさとハローワーク☎560-3001	
防犯相談	防犯全般	毎週月～金曜日 随時（要予約）	市役所地域振興課☎内線222	

おくやみ（遺族から掲載希望のあった方）

齋藤よ志子様	90歳	中央1
根岸友子様	87歳	中央3
大島豊子様	80歳	南1
小礒米子様	87歳	南5
中田秀子様	83歳	西4
関口孝子様	98歳	北2
髙橋勤様	66歳	東5
町田徳治様	88歳	南羽生2
川田宗光様	90歳	下岩瀬
真家千代子様	92歳	桑崎
小島富男様	73歳	藤井上組
根岸昇様	82歳	下手子林
福田正雄様	76歳	中手子林
殖木タツ様	91歳	弥勒
落合幸子様	82歳	上村君

Information

人口（7月1日現在）

（　）は前月比

人口…54,486（-57）　男…27,287（-20）
世帯…23,478（± 0）　女…27,199（-37）
出生（6月中）…19　死亡（6月中）…37

8月の納税

市県民税（第2期）
国民健康保険税（第2期）

日曜開庁（市民生活課・税務課・収納課）

9月6・20日㈰　8時30分～12時
※住民異動届・パスポート申請に係る業務は受付不可

各公民館での証明書交付サービス（中央を除く）

毎週水・木・金曜日　9時～17時
※住民票・印鑑証明書・所得証明書・市県民税所得課税証明書・非課税証明書を取得可

9月の在宅当番医（羽生・加須）〈受付時間：9時～17時（羽生）、～18時（加須）〉

※急な変更がある場合もありますので、事前に医療機関へお問い合わせください。

日	医療機関	電話番号	所在地
6日㈰	中村レディスクリニック	☎562-3505	中岩瀬612
	中田病院	☎0480-61-3122	加須市元町6-8
13日㈰	平野クリニック	☎563-2841	東7-8-6
	十善病院	☎0480-61-2595	加須市愛宕1-9-16
20日㈰	ひらの内科胃腸科	☎560-1385	藤井上組858-1
	中田病院	☎0480-61-3122	加須市元町6-8
21日㈷	メディモ・羽生内科	☎580-5558	川崎2-281-3 イオンモール羽生1F
	十善病院	☎0480-61-2595	加須市愛宕1-9-16
22日㈷	山田クリニック	☎561-0177	上新郷5939
	中田病院	☎0480-61-3122	加須市元町6-8
27日㈰	よしだ耳鼻咽喉科	☎560-3387	東5-17-27 ASUKAビル3F
	十善病院	☎0480-61-2595	加須市愛宕1-9-16

正解者に抽選でプレゼント！

Q 広報クイズ

■問題　今年は戦後何年？

「○○年」

■応募資格　市内在住の方　※各月一人1通まで

■応募方法　○に入る言葉、郵便番号、住所、氏名、年齢、性別、ペンネーム、広報の良かった点や悪かった点を記入の上、8月20日㈭までに、はがきまたはメールでご応募ください（必着）。

・はがき…〒348-8601 羽生市役所秘書広報課「広報クイズ」係
・メール…koho@city.hanyu.lg.jp
※件名に「広報クイズ」と明記

※必要事項が明記されてない場合は、抽選対象外となります。
※当選者の発表は当選はがきの発送をもって代えさせていただきます。
※先月号の答えは「（マイ・）タイムライン」でした。

＼今月のプレゼントはこちら♪／

里Cafe
ドリンク1杯
（※ランチご注文の方限定）
10名様
【施設情報】三田ケ谷376/☎090-9836-9286

広報クイズの商品提供店（市内）を募集しています。詳細は秘書広報課☎内線203へ。

スマホやタブレットで広報を読める「マチイロ」

イベント情報などLINEでお届け♪

メール配信サービスで、災害情報などを発信

広報 Hanyu 令和2年8月号

羽生を元気に！ 地元の店を応援しよう！

プレミアム付商品券

申込みは 8/21㈮ まで!!

1万円で 2,000円 おトク!!

チケット概要

▼**対象者**　市内在住の方

▼**販売額**　1セット10,000円

※1,000円券12枚綴りで1セット（12,000円分）

※1人最大5セットまで購入できます。

▼**販売数**　30,000セット

※申し込み多数の場合は抽選となります。

▼**抽選結果**　返信はがきで全員に通知

▼**引換期間**　8月29日㈯～9月4日㈮　9時～16時

※混雑を避けるために時間を指定します。当選者には、返信はがき（引換券）に指定日時が記載されていますので、引換券に現金を添えてお越しください。

※販売数に達しなかった場合は、引換期間以降に販売します。詳しくは市商工会のホームページをご覧ください。

▼**使用期間**　9月1日㈫～令和3年2月28日㈰

注意事項

- 申し込みは1人1回のみです。
- 本券と現金との引き換え、釣り銭のお渡しはできません。
- 使用期間を過ぎた場合は無効となり、払い戻しはできません。
- 本券の盗難、紛失または毀損（きそん）に対して、発行者はその責を負いません。

登録店舗募集

▼**応募資格**　市内に店舗・事業所を有する事業者

※既に登録済の事業者も、改めて登録の申し込みをお願いします。

▼**登録方法**　申込書を市商工会へ提出

※申込書は、市商工会のホームページよりダウンロードできるほか、窓口で配布します。

申込方法

往復はがきに必要事項を記入し、投函（とうかん）してください。

▼**申込期限**　8月21日㈮（消印有効）

※消せるボールペンは使用不可

返信（表）

返信　〒000-0000
申込者住所
（申込者氏名）様

往信（裏）

①郵便番号
②住所
③電話番号
④氏名（フリガナ）
⑤生年月日
⑥希望セット数

往信（表）

往信　〒348-0058
羽生市中央3-7-5
羽生市商工会 宛

返信（裏）

この面には何も記入しないでください

問合せ

羽生市商工会　☎561-2134

ホームページはこちら→

■発行　羽生市役所／〒348-8601　羽生市東6丁目15番地／☎048-561-1121（代表）
■編集　総務部秘書広報課　■HP　https://www.city.hanyu.lg.jp　■発行日　毎月1日